

CONTENTS(今月の主な内容)

平成 21 年度 大刀洗町の予算 ……	2 ~ 3
税金の滞納は許しません ……	4
ワンストップサービス、固定資産税 ……	5
定額給付金、就学援助 ……	6
子育て応援特別手当、児童の携帯電話 ……	7
長寿医療制度、国民年金 ……	8 ~ 9
光化学スモッグ、廃食用油 ……	10
5月連休のゴミ、リサイクル ……	11
みんなで健康 ……	12
子育て支援センターちゃお、日曜当番医 ……	13
図書館だより ……	14
れきしびじょん、行事予定 ……	15
警察のお知らせ、少年の船 ……	16
各校区センター活動団体紹介 ……	17
まちかどトピックス ……	18 ~ 19
暮らしの情報 ……	20 ~ 21
おたんじょうびおめでとう ……	22



人と大地が輝く、
元気快適都市・たちあらい

たちあらい

広報 たちあらい

2009(平成21年)

No.458

4



中学校で過ごした3年間 幸せでした

(3月14日大刀洗中学校卒業式)

平成21年度大刀洗町の予算

総額75億8,407万円

一般会計49億552万円

平成21年3月定例議会で成立した平成21年度予算について、お知らせします。

一般会計予算額は、49億552万円で、前年度に比べ0.4%増となっています。町民一人あたりに換算すると31万5,508円となります(平成21年2月末住民基本台帳人口15,548人で算定)。

歳入(図1)では、景気低迷による町税の減少を見込んでいますが、地方交付税・国県支出金等の増加により昨年と同等の歳入を確保しています。

町が自主的に収入することができる**自主財源**の比率は34.4%で、自主財源のうち町税が約81%を占めています。

国や県から交付される補助金・交付金及び町債などの**依存財源**の比率は65.6%で、そのうち約60%を地方交付税が占めています。

歳出では、人件費の削減及び事業内容の見直し等を行い、歳出増を抑えています。

目的別(図2)では、福祉関係の経費である民生費

が最も多く、次いで公債費、土木費となっています。

性質別(図3)では、人件費や扶助費などの**義務的経費**が50.0%、普通建設事業費に災害復旧事業費を加えた**投資的経費**が5.4%、その他の経費が44.6%となっています。

なお、平成20年度末の一般会計町債残高は56億7,759万円、積立基金残高は27億3,886万円となる見込みです。

本年度の予算編成においては、「百年に一度」といわれる金融危機とこれに端を発した景気低迷により町税収入の伸びも期待できず、例年になく極めて厳しい行財政運営が予想されます。しかし、先例や慣行にとらわれることなく、必要性・緊急性・費用対効果などを考慮し、限られた財源の重点的配分と経費の節減・合理化を図るとともに、事務事業の徹底した見直しとさらなる改善を行い、行財政運営の簡素効率化を積極的に進めてまいります。

	平成21年度	平成20年度	増減額	前年度比	
一般会計	49億 552万円	48億8,577万円	1,975万円	0.4%	
特別会計	国民健康保険	16億7,241万円	17億 224万円	△2,983万円	△1.8%
	土地取得	428万円	74万円	354万円	479.6%
	診療所	1億 609万円	1億 533万円	76万円	0.7%
	老人保健	256万円	2億 836万円	△2億580万円	△98.8%
	下水道	7億3,726万円	7億4,019万円	△293万円	△0.4%
	後期高齢医療	1億5,595万円	1億4,973万円	622万円	4.2%
特別会計合計	26億7,855万円	29億 659万円	△2億2,804万円	△7.8%	
全会計合計	75億8,407万円	77億9,236万円	△2億829万円	△2.7%	

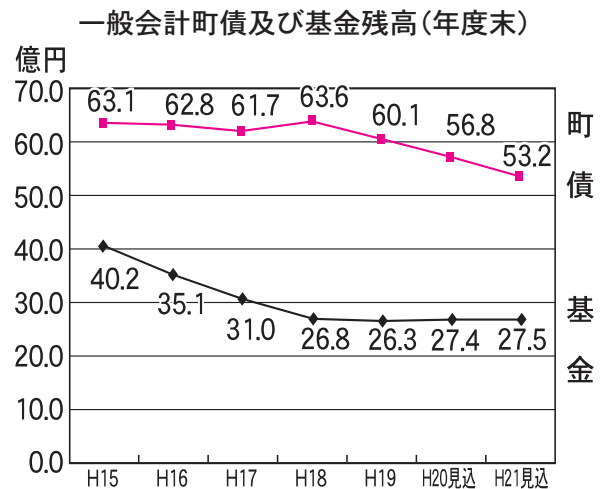

◆歳入

- ・町税 町民税、固定資産税、町たばこ税、軽自動車税等
- ・地方交付税 国税の中から町の財政事情に応じて国から交付されるお金
- ・国県支出金 特定事業のために国や県が交付するお金
- ・繰入金 基金(積立金)の取り崩し及び他の会計からの繰入
- ・町債 大きな事業を行うために町が借入れるお金
- ・臨時財政対策債 地方交付税の減少等による歳入不足を補うために発行を認められた町債

◆歳出

- ・人件費 職員給与、議員・委員の報酬等
- ・公債費 町債を返済するのにかかる費用
- ・扶助費 社会保障制度の一環で、生活を維持するために支出する経費。児童手当、生活保護費、各種医療給付費等
- ・普通建設事業費 道路、橋りょう、学校等の新增設事業費等
- ・災害復旧事業費 自然災害被害の復旧に要する経費
- ・物件費 光熱水費や事務用品購入等の消費的な経費
- ・補助費等 各種団体等への補助金、構成員等の割合に基づき負担する負担金等
- ・繰出金 特別会計に対して繰出すお金

用語解説

一般会計の状況

○ 歳入 (図 1)

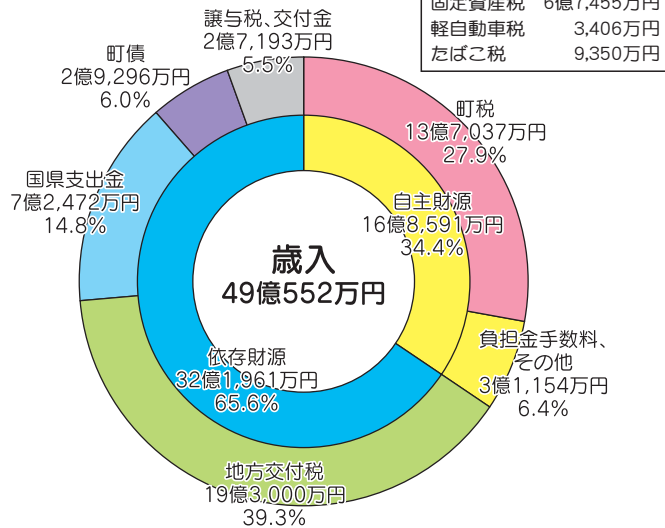

町民税(個人)	5億1,938万円
町民税(法人)	4,888万円
固定資産税	6億7,455万円
軽自動車税	3,406万円
たばこ税	9,350万円

項目	対前年度比	主な要因
町 税	△ 3.2%	企業収益減を見込み、町民税(法人)前年度比 30%減
地方交付税	12.9%	地域雇用創出推進費及び地方財政計画歳入歳出の見直し等による増加
国県支出金	19.9%	私立保育所運営費負担金、国県補助事業の増加
繰入金	△99.9%	財政調整基金などの取り崩しを行わない
町債(うち臨時財政対策債分)	17.2% (54.8%)	臨時財政対策債発行可能額の増加 ※詳細：用語解説

○ 歳出 (目的別) (図 2)

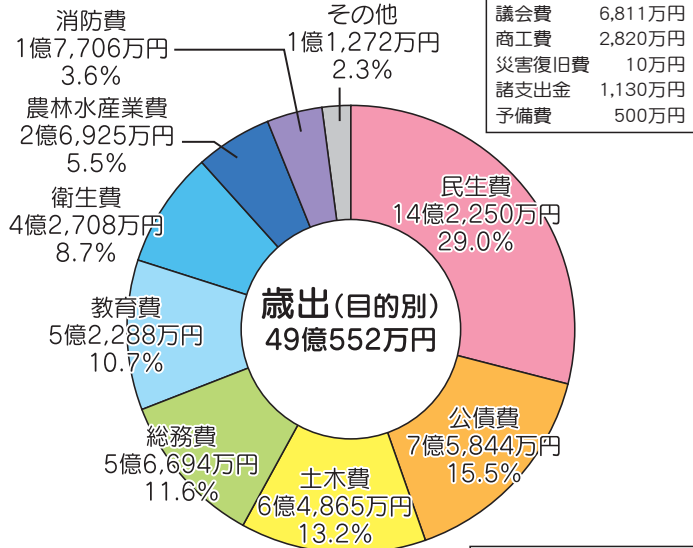

議会費	6,811万円
商工費	2,820万円
災害復旧費	10万円
諸支出金	1,130万円
予備費	500万円

項目	対前年度比	主な要因
総務費	0.5%	定住促進補助金交付事業の実施
民生費	3.8%	子育て支援(少子化対策)の充実・強化による負担金の増加
衛生費	△ 5.9%	下水道整備に伴う営業補てん金の減少
農林水産業費	13.0%	国県補助事業負担金の増加
商工費	157.8%	緊急雇用創出事業の実施
土木費	△12.4%	大堰町営住宅建替工事完了、町単独工事費の減少
教育費	0.8%	教育施設補修、改造にかかる費用の増加
公債費	3.9%	臨時財政対策債等の元利償還金の増加

(性質別) (図 3)

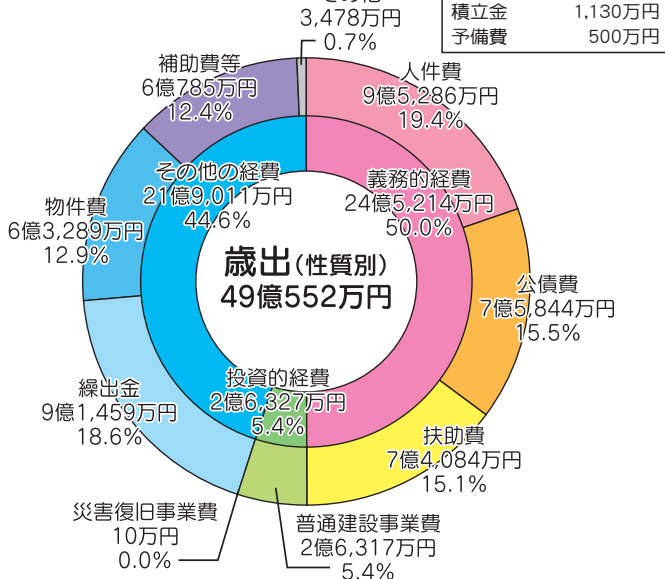

維持補修費	1,807万円
投資及び出資金	40万円
積立金	1,130万円
予備費	500万円

項目	対前年度比	主な要因
人件費	△5.5%	職員数の減少
物件費	△4.2%	民営化に伴う保育所維持管理費等の減少
扶助費	26.9%	民営化に伴う保育所運営費等の増加
補助費等	△0.5%	下水道整備に伴う営業補てん金等の減少
普通建設事業費	△31.4%	大堰町営住宅建替工事完了、町単独工事費の減少
公債費	3.9%	臨時財政対策債等の元利償還金の増加
繰出金	6.3%	下水道、国保、後期高齢者特別会計への繰出金の増加

問合せ先 企画財政課財政係 (内線 110・111)

国民の三大義務の一つである「納税」は、日本国憲法第 30 条に定められています。
税金は、町民の皆さんの暮らしを支えるための大切な財源です。
大刀洗町では、税の公平負担を守るため、「差押え」などの滞納処分を強化しています。

徴収体制を強化します



財産を差し押えます

義務を果たさず、権利だけを主張する人を放置しておくことは、納期限内に納付している大多数の皆さんに対して、公平を欠くこととなります。

税金の納期限を過ぎて、督促状が発送された日から 10 日を過ぎても納付しないときには滞納となりますので、処分されることとなります。町は、滞納者に対して財産調査等を行い、差押え等の滞納処分を行います。

この調査は、国税徴収法第 141 条の規定に基づく適法行為ですから、個人情報保護法による規制対象とはなりません。

福岡県との連携強化

大刀洗町は、平成 20 年 9 月から半年間、福岡県庁税務課内の地方税収対策本部（特別機動班）に職員を派遣し、滞納整理の促進と、徴収技術の向上を図りました。その結果、44 件の差し押え処分を行っております。

今後も引き続き、福岡県と連携しながら、滞納整理に取り組みます。

自主納付してください

税金は、納税者の皆さんが、定められた期限内に自ら納める「自主納付」が原則です。したがって、税金の集金は行いません。

忙しい人や時間が取りにくい人は、口座振替をお勧めします。口座振替は、銀行・郵便局などの金融機関が納期限までに自動的に納税者の口座から納める便利な制度です。足を運ぶことも、現金を持ち歩く必要もないので、安心、確実、便利です。

早めの納税相談を

経済的な事情などで、税金の納付が困難になった場合は、役場税務課徴収係にご相談ください。担当者が、分割納付などの「納税相談」をお受けします。「差押え」などの滞納処分を受けることになる前に、早めにご相談してください。

町県民税	固定資産税	軽自動車税	国民健康保険税
平成 20 年中の所得に対して平成 21 年度に課税されますので、現在無職の人でも、所得に応じて課税されます。	平成 21 年 1 月 1 日の土地・建物の登記所有者に課税されます。 登記所有者が亡くなっている場合は、役場税務課に相続人代表者指定届を、また法務局に相続登記をしてください。	平成 21 年 4 月 1 日の所有者に課税されます。 人に譲ったり、処分したはずなのに納付書が届いたという人は、名義変更や廃車手続きがなされていません。譲渡先に確認し、軽自動車検査協会で行ってください。解体業者で処分した場合は、解体証明を役場に提出してください。	社会保険や共済保険などの保険に加入していない人は、国民健康保険（国保）に加入しなければなりません。 会社の保険に加入しているのに、国保税の納付書が届いたという人は、役場住民課国保医療係に、国保と社会保険等の 2 枚の保険証と印鑑を持参して、国保の喪失手続きを行ってください。

問合せ先 税務課徴収係（内線 117・128）

固定資産税の評価額が変わります

固定資産税は、毎年1月1日現在で町内に固定資産を所有する人を対象に、その試算の価格に応じて納めていた、たく税金です。土地と家屋の評価額は原則として3年ごとに見直すこととなっており、平成21年度はこの見直しの年度です。

土地の評価替え 評価の適性化

平成21年度の評価替えでは、平成20年1月1日が価格調査基準日となります。土地の評価は国が定める基準に基づいて行われます。例えば、宅地の評価額については、地価公示価格などの7割程度とし、評価の均衡化適正化を図ります。

地価の動向に対応

最近の地価動向を考慮し、価格基準日から平成20年7月1日までの6カ月間に地価の下落があった地域は、その下落を反映して評価します。

より公平な税負担へ

土地に係る固定資産税については、負担水準から、適正な負担を決めていきます。負担水準の高い土地については、課税標準額を引き下げるなどして税負担の緩和を図り、負担水準の低い土地については課税標準額を段階的に引き上げていくことにより、税負担の均衡化を図ってきました(頁9)。

家屋の評価替え

物価の動向などを反映して評価

家屋については、現時点で再びその家屋と同一のものを建てた場合の費用を基準に評価します。平成21年度の評価替えでは、平成19年1月現在の建築物価水準に基づいて、家屋の評価基準を見直しました。建築資材の価格は全体として下落しており、家屋の構造や建築年次などにより異なりますが、評価額が下がる家屋もあります。

新築住宅の固定資産税減額措置が終了します

適用要件を満たしている平成17年1月2日から平成18年1月1日までに新築された住宅と、平成15年1月2日から平成16年1月1日までに建築された中高層耐火構造住宅のそれぞれ3年間と5年間、120㎡部分については減額課税を行っていましたが、平成21年度から本来の税額に戻ります。

縦覧・閲覧ができます

4月1日(水)から30日(木)の間、税務課窓口で今年度の土地・家屋価格等縦覧帳簿の縦覧をすることが出来ます。

町内に固定資産を納税

している人や、納税義務者と同じ居の親族、納税管理人の方であれば、本人の資産だけでなく、他の土地や家屋の評価額を知ることが出来ます。詳しくは、表でご確認ください。

問合せ先 税務課税務係 (内線118・119)

	縦覧制度	閲覧制度
範囲	本人の資産に関わる分のほか、他の資産の評価額との比較が可能	本人の資産に関わる分
期間	4月1日(水)～30日(木) 午前8時30分～午後5時 (土・日曜日、祝祭日を除く)	4月1日(水)～翌年3月31日(木) 午前8時30分～午後5時 (土・日曜日、祝祭日を除く)
場所	大刀洗町役場 税務課	大刀洗町役場 税務課
利用できる人	・大刀洗町に固定資産税を納税している人 ・納税義務者と同居の親族 ・納税管理人(納税通知書兼課税明細書、又は運転免許証など本人と確認できるものをお持ちください)	・大刀洗町に固定資産税を納税している人 ・納税義務者と同居の親族 ・納税管理人(納税通知書兼課税明細書、又は運転免許証など本人と確認できるものをお持ちください) ・賃借権・使用収益権・固定資産の処分をする権利を有する人(ご本人と確認できるもののほか、権利を証明できる書類をお持ちください)
手数料	無料	縦覧期間中(4月1日(水)～4月30日(木))は無料。上記期間以外は有料。

大刀洗町競争入札 参加資格申請受付

平成21・22年度競争入札参加資格審査申請については、平成21年6月1日(月)から同年6月30日(火)まで受付いたします。建設等工事、設計測量等コンサルタント業務及び清掃・警備について受付を行います。その他役務・物品関係については受付を行っていません。

原則としてインターネット(ふくおかネット)による申請受付とします。申請要領については町ホームページに掲載していますが、様式は国土交通省の統一様式(一般競争(指名競争)参加資格審査申請書類作成の手引(日本法令出版))を基本にしています。※インターネットが利用できない場合は、ご連絡ください。

問合せ先 企画財政課財政係 (内線110・111)

役場内の窓口が変わります

町民の皆様との接点である受付窓口サービスの向上を図るため、5月7日(木)より役場1階のフロアが変わります。これまで健康管理センター内にあった健康福祉課が役場1階に移動し、介護や医療等の手続きを一体的に行えるようになります。また、税に関する証明書や住民票等の交付を一カ所で受けられます。

このフロア改装は、住民の皆様暮らしに係る様々な行政手続きを快適でスピーディーに行えるようにすることが目的です。皆様からご意見等を伺いながらよりよい窓口サービスを提供できるよう改善に努めてまいります。※改修工事を5月2日(土)から6日(水)まで行います。

問合せ先

企画財政課財政係
(内線110・111)

これから変わる庁舎内➡



定額給付金の給付を行います

施策の目的

景気後退下での住民の不安に対処するため、住民への生活支援を行うとともに、あわせて、住民に広く給付することにより、地域の経済対策に資することを目的としています。

給付対象者及び申請・受給者

- ・ 給付対象者は、基準日（平成21年2月1日）において、①又は②のいずれかに該当する者
- ① 住民基本台帳に記載されている者。
- ② 外国人登録原票に登録されている者（不法滞在者及び短期滞在者のみ対象外）。

- ・ 申請・受給者は、給付対象者の属する世帯の世帯主（外国人については、各給付対象者）

給付額 給付対象者一人につき12,000円

※ただし、基準日において65歳以上の者及び18歳以下の者については20,000円

申請及び給付の方法

役場から「申請書」を郵送しますので、記入後、同封の返信用封筒で「申請書」等を郵送願います。

審査後、「給付決定通知書」を郵送しますとともに、所定の期日に口座に振り込みます。

書」を郵送しますとともに、所定の期日に口座に振り込みます。

- ・ 平成21年4月中旬予定
- ・ 申請期限は、申請受付開始日から6カ月

問合せ先
住民課定額給付金担当
(内線124・125)

定額給付金いくらもらえるの？ (基準日平成21年2月1日)

昭和19年2月2日以前生まれの人(65才以上)	12,000円 + 8,000円 = 20,000円(1人当たり)
昭和19年2月3日～平成2年2月1日生まれの人(19才～64才)	12,000円(1人当たり)
平成2年2月2日以降生まれの人(18才以下)	12,000円 + 8,000円 = 20,000円(1人当たり)
例) 40代夫婦と18歳以下の子供2人の世帯では	12,000円×2人+20,000円×2人=64,000円

定額給付金の給付をよそおった「振り込め詐欺」や「個人情報」の「詐取」に「注意を」

- ・ 町役場や総務省などがATM（銀行・コンビニなどの現金自動預払機）の操作をお願いすることは、絶対にありません。
- ・ ATMを自分で操作して、他人からお金を振り込んでもらうことは絶対にできません。
- ・ 町役場や総務省などが、「定額給付金」の給付のために、手数料などの振込を求めることは絶対にありません。
- ※不審な電話がかかってきた場合は、迷わず、お住まいの町役場や最寄りの警察署（または警察相談電話（#9110））にご連絡ください。

問合せ先
住民課定額給付金担当
(内線124・125)

就学援助制度

大刀洗町では、経済的な理由によって大刀洗町内の小・中学校への就学が困難な児童生徒に対し費用の一部を援助する就学援助制度を設けています。

1、援助の対象者

- ① 要保護児童生徒
児童生徒の保護者が生活保護法の規定による保護を受けている児童生徒
- ② 準要保護児童生徒
要保護者に準ずる程度に困窮していると認められる世帯の児童生徒

2、援助の対象となる費用

- ① 要保護児童生徒
生活保護法に基づく教育扶助対象費用以外の費用で、修学旅行費・医療費（学校保健法に定める疾病）
- ② 準要保護児童生徒
・ 学用品費、給食費、修学旅行費、医療費（学校保健法に定める疾病）

3、申請に必要な書類(申請書等は各学校にあります。)

- ・ 就学援助申請書
- ・ 要保護及び準要保護児童生徒に係る世帯票
- ・ 同一世帯で世帯全員の所得のわかる書類等

4、申請方法

世帯全員の所得の分かる証明書を必ず添えて、申請書と世帯票を各小・中学校に提出してください。

5、認定及び支給方法

申請書・調書・所得の分かる証明書等をもとに、民生委員協議会及び教育委員会定例会で協議の上、認定します。

なお、結果については学校長をおして保護者に通知します。

6、提出期限

4月30日(火)及びその後随時受付

7、問合せ先

学校教育課
TEL 777・2670
FAX 777・2720
(内線801・802)

子育て応援特別手当を支給します

生年月日による対象者の例

		H2.4.1以前	H2.4.2 ～14.4.1	H14.4.2 ～17.4.1	H17.4.2以降
世帯事例	A		☺ 第1子	☺ 第2子 ☺ 第3子	☺ 第4子
	B			☺ 第1子 ☺ 第2子	☺ 第3子 ☺ 第4子
	C	☺ 対象外	☺ 第1子 ☺ 第2子	☺ 第3子	
	D			☺ 第1子	☺ 第2子

対象者は ☺ で表示しています。

手当の額

対象となる子ども一人当たり36,000円を、同居する世帯主に支給します。手当の支給は1回払いです。

子育て応援特別手当は、「生活対策」の一環です。多子世帯の幼児教育期の負担に配慮する観点から、平成20年度限りの措置として、幼児教育期の第2子以降の子ども一人当たり36,000円を支給します。

対象となる子ども

平成20年度において小学校就学前3年間に該当する子ども(具体的には、生年月日が平成14年4月2日から平成17年4月1日までの子ども)であって、第2子以降の子どもが対象となります。※第2子の判定は、18歳以下の子ども(具体的には生年月日が平成2年4月2日以降の子ども)の中から年齢順に第1子、第2子と数

申請の手続き

手当の受給には、対象となる子どもと同居している世帯主が、住所地の市町村に対して申請を行っていただくことが必要です。手当の受け取りは、原則として口座振込となります。

手当の申請受付期間は、受付開始日から6ヵ月となっています。対象となる方には、役場より申請のご案内を3月に送付しますので、忘れずに申請をしてください。申請は、返信用封筒により郵送でお願いします。

※対象となる子どもと第1子が別居している等の場合は、役場からの申請のご案内が送付されない場合もありますので、該当すると思われる方は役場住民課までご連絡ください。
問合せ先 住民課住民係
(内線121・122)

小・中学校児童・生徒の

携帯電話の取扱いについて

昨今の通信機能(インターネット・テレビゲーム・カメラ等の発達と普及が進み、有害サイトへのアクセス、学校非公式サイト・掲示板への誹謗中傷書き込み、メールへの過剰な依存など、青少年に与える悪影響は社会的課題となっています。

そこで、大刀洗町教育委員会の1月定例会において検討した結果、次の件について方針をまとめたのでお知らせいたします。

① **学校への持込は原則禁止**
小・中学校の児童・生徒において携帯電話は不要であり、学校への持込は原則禁止とする。

② **地域・家庭では原則持たせるべきでない。**
小・中学校の児童・生徒は地域・家庭では原則持たせるべきでない。しかしながら、子どもの安全確認や固定電話の無い家庭などの事情があれば、



携帯電話の危険性にも目を向けましょう

問合せ先 学校教育課
☎ 77・2670
FAX 77・2720
(内線801・802)

制度についてご確認ください

保険料について

● 保険料の決まり方（計算方法）

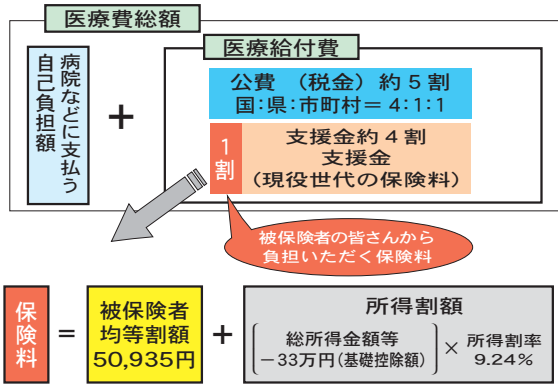

一定の基準以下の世帯所得の少ない方、長寿（後期高齢者）制度加入日の前日において被用者保険の被扶養者であった方については、

保険料の軽減

※年金引きが中止されるまでに2ヵ月ほど時間がかります。
※口座からの振替不能が一定期間続く場合は、年金天引きに変更させていただきます。

納付方法

保険料は原則として年金天引き（特別徴収）ですが、年金の額等によっては、納付書や口座振替で納めていただきます。

また、年金天引きの対象となる方も、口座振替へ変更することができます。手続きの方法などについては住民課国保医療係までお問合せください。

保険料が軽減されます。

（表1）保険料の均等割額 参照

平成20年度の7割軽減については、国の見直し方針に基づき、8.5割に拡大しました。（広報8月号）

平成21年度の7割軽減については、仮に前年中の所得状況と変動がない場合であっても、8.5割とせず、9割軽減となる方と7割軽減となる方がおられます。したがって、前年中と保険料が異なり、高くなる場合があります。表1「同一世帯内の被保険者及び世帯主の軽減対象所得金額の合計額」をご確認ください。

（注1）軽減対象所得金額とは、基本的に総所得金額等と同じですが、公的年金等収入の場合、「公的年金等収入－公的年金等控除15万円」となるなど、例外があります。

所得割の軽減

公的年金収入額が211万円までの方など、平成20年中の総所得金額等が91万円以下の方は、平成20年度と同様、所得割額が50%軽減されます。

長寿（後期高齢者）医療制度加入日の前日に被用者保険の被扶養者であった方の保険料軽減

長寿（後期高齢者）医療制度加入日から2年間は保険料「所得割」の負担はなく、平成21年度は「均等割（年額50,935円）」が9割軽減されます。

平成20年度は10月から保険料を

表1 保険料の均等割

均等割額の軽減割合	軽減後の均等割額（年額）	同一世帯内の被保険者及び世帯主の軽減対象所得金額（注1）の合計額
9割軽減	5,093円	【33万円（基礎控除額）】以下で、かつ、【被保険者全員が年金収入80万円以下（その他各種所得がない）】
7割軽減	15,280円	【33万円（基礎控除額）】以下
5割軽減	25,467円	【33万円（基礎控除額）】+ 24.5万円×被保険者（世帯主を除く）以下
2割軽減	40,748円	【33万円（基礎控除額）】+ 35万円×被保険者数】以下

問合せ先 住民課国保医療係

（内線124・125）

お支払い（年額2,540円）していただいたいましたが、平成21年度は4月からのお支払いとなるため、年額5,090円のお支払額となります。

※被用者保険とは、全国健康保険協会管掌保険、組合管掌健康保険、船員保険、共済組合を指します。

国民健康保険・国民健康保険組合は該当しません。

年金日より

国民年金保険料のお知らせ

年金保険料の納め忘れはありませんか

今一度お確かめください。納め忘れがあると、老齢・障害・遺族基礎年金など受けられない場合がございます。

年金保険料は2年を過ぎると時効により納付できなくなります。金融機関、郵便局、コンビニの窓口、あるいはクレジットカードでも納付できます。納め忘れがあれば今すぐ納めましょう。

年金保険料を納付することが困難なときは

免除制度があります。平成21年度は7月から受付しますので、基礎年金番号が分かるものと印鑑をご持参ください。また、学生には「学生納付特例制度」があります。4月から受付をしますので、基礎年金番号が分かるものと印鑑・学生証（または在学証明）をご持参ください。なお、「学生納付特例」は、毎年度申請が必要です。

平成21年4月から

平成22年3月までの

国民年金保険料は

月額14,660円です。

保険料を前納すると、「3,120円」割引になります。

長寿医療（後期高齢者医療）

後期高齢者健康診査の実施について



健査には血圧測定も

福岡県後期高齢者医療広域連合では、生活習慣病を早期発見し、適切に医療につなげて重症化を予防することを目的として、後期高齢者健康診査を実施します。

被保険者全員及び4月に75歳になる方には、4月20日(月)から受診票を発送する予定です。健診の対象となる方は、受診票に同封する実施機関一覧表の中から受けたい医療機関等を選んで受診してください。

5月以降に75歳になる方には、誕生月の10日前後に受診票を発送しますので、誕生日以降に受診してください。

健診の対象者

福岡県後期高齢者医療の被保険者で、次の項目に**該当しない方**を対象とします。

①現在、生活習慣病の治療中で、医学的管理の一環として主治医から必要な検査や投薬を受けている方

②施設に入所又は入居している方
(特別養護老人ホーム、介護老人保健施設、介護療養型医療施設及び特定施設の指定を受けた有料・軽費老人ホーム等)

③病院等に6カ月以上継続して入院している方

④同一年度内に、既に特定健診や職場の定期健康診断を受けた方
受診できる場所

受診票に同封する実施機関一覧表の中から受けたい医療機関等を選び、電話で予約をして受診してください。

受診する時に必要なもの

- ・後期高齢者医療被保険者証
- ・受診票
- ・自己負担金(1人500円)

受診できる期間

平成21年4月20日～
平成22年3月31日まで

健診の内容

問診・診察・身体計測(身長・体重・BMI)・血圧測定・血液検査(中性脂肪・コレステロール・肝機能・空腹時血糖)・尿検査

問合せ先

福岡県後期高齢者医療広域連合
お問い合わせセンター
☎092・651・3111

※本年度中に75歳になる方で、誕生日の前に健康診査を受けた方は、特定健康診査が受診できませんので、現在加入している健康保険(国民健康保険及び被用者保険等)へお問合せください。



保険証をご持参ください

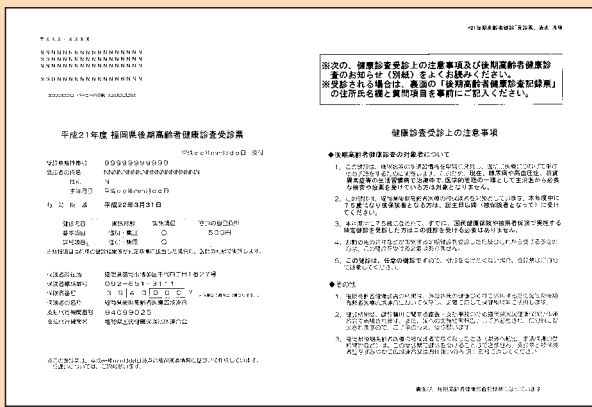

受診票が届きます

保険料の前納を口座振替にすると割引額が増えます。

口座振替では、「3,690円」の割引となります。

前納の口座振替日は4月30日(木)です。なお、既に口座振替で前納されている方は、届出の必要はありません。

月々の口座振替を早割(当月引き落とし)で納付すると、今までは翌月引落しでしたが、早割制度を申込みすると当月引落しになり、保険料が50円割引になります。口座振替の申込書は、住民課住民係にあります。

問合せ先 久留米社会保険事務所
☎33・6192

住民課住民係
(内線121・122)

介護予防に関する基本チェックリストにご協力ください

今月中に介護予防を目的とした「基本チェックリスト」を介護認定を受けていない65才以上の方に送付します。この結果を基に「いきいき健診」をご案内する予定です。ご記入の上、返信用封筒で返信いただきますようお願いいたします。

問合せ先 健康福祉課健康支援係
☎77・2266
FAX 77・2205
(内線612・613)

今年も 光化学スモッグ に警戒願います

昨年5月27日、大刀洗町で初めての光化学スモッグ(光化学オキシダント) 注意報が発令されました。光化学スモッグの主因は大気汚染で、春の気温上昇と強い紫外線が影響して発生します。注意報から発令されます。発令された場合、町では小中学校等には担当課から通知し、一般の方には広報車でお知らせします。

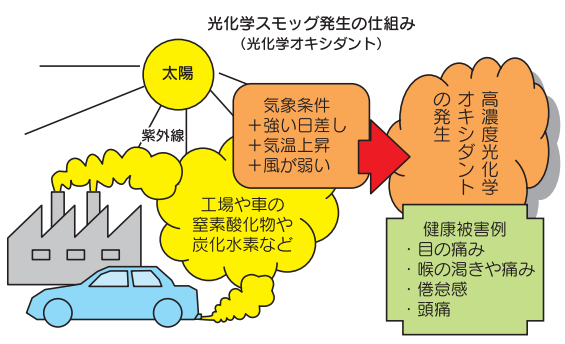

屋内に入り安静に

発令されたら激しい運動を避け、直ちに屋内に入り、窓や扉を閉めましょう。また、テレビなどで最新の情報を把握してください。

巡回広報には限界

広報車での通報を行います。限られた車両数で迅速な巡回を行うため詳細な情報伝達は困難です。また、巡回経路や風の向き、屋内などでは十分に聞こえない状況も考えられます。

防災メールを活用しましょう

このため福岡県の「防災メール・まもるくん」への登録と活用をお願いします。登録用空メールの送信先は manneru@bousainobile.jp、fukukokajp@yahoo.com。

「指定受信」や「受信拒否」の設定があると登録できません。詳細は福岡県に問い合わせるか、ホームページを参照してください。

防災メール問合せ先 福岡県 消防防災安全課
 ☎092・643・3112
 ホームページ
<http://www.bousai.pref.fukuoka.jp>
問合せ先 住民課生活環境係 (内線129)

廃食用油 を回収します

町では4月から廃食用油の回収を始めます。事前の予約が必要で、各校区月1回(水曜日)の戸別収集を行います。回収された廃食用油は家畜用の飼料に加工されます。

対象は植物性食用油1ℓ以上

回収対象となる油は植物性の食用油に限ります。動物油(ラードなど)や鉱物油(機械油・灯油・軽油など)は回収できません。また、1リットル以上を回収対象といたします。

このため家庭で廃食用油となった油はその都度ペットボトルなどで溜めるようお願いいたします。

粗大等収集週の水曜日に回収

回収は各校区に分け、資源・粗大ごみ集積の週の水曜日に行います。詳しい日程は「健康づくり・ごみ回収カレンダー」で確認してください。予約は、回収日となる水曜日の前々日(月曜日)の午後5時までにお願います。直接お会いして回収します。予約の日時に収集員が伺い、専用ポリタンクに回収します。

昼間、都合で不在の場合には予約時にご相談願います。受付及び回収は、(有)三輪産業(☎77・3246)が行いますので気軽にお電話ください。

問合せ先 住民課生活環境係 (内線129)

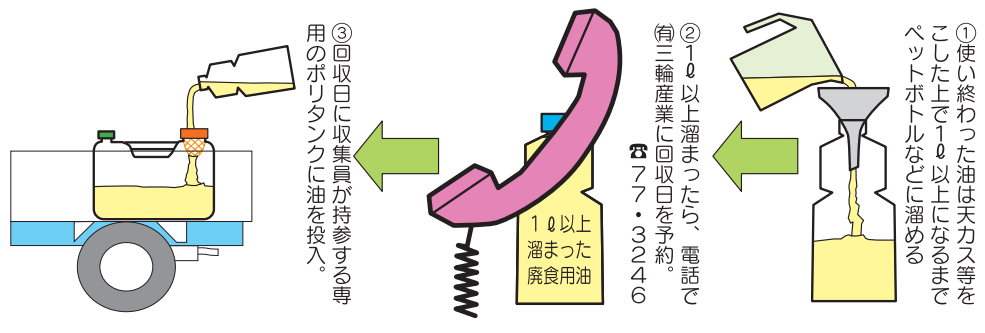

第25回防火図画審査結果

三井消防署では、春季火災予防運動の行事の一環として、防火思想の育成のため大刀洗町、小郡市、久留米市北野町の小学校の4年生を対象に防火画作品募集をしました。全体で975点の募集があり、厳正な審査の結果、本町では以下のおり入賞作品が決定しました。
優秀賞 () は小学校名



狂犬病予防集団注射の実施

実施日	時 間	場 所
4月14日 (火)	午前 9:30~10:10	下高橋公民館
	午前10:25~11:15	上高橋公民館
	午後 1:30~ 2:30	役場大刀洗支所
	午後 2:45~ 3:30	北鶴木公民館
4月15日 (水)	午前 9:30~10:30	旧JA みい本郷支所
	午前10:45~11:15	稲数公民館
	午後 1:30~ 2:30	憩いの園大堰交流センター
	午後 2:45~ 3:30	大刀洗町役場
5月14日 (予備日)	午後 1:30~ 1:50	憩いの園大堰交流センター
	午後 2:10~ 2:30	上高橋公民館
	午後 2:50~ 3:10	旧JA みい本郷支所
	午後 3:30~ 4:00	役場大刀洗支所

福岡県リサイクル製品認定申請を受付けます

福岡県では、循環型社会の形成に資することを目的に、品質、安全性等について一定の基準を満たすリサイクル製品の認定とその利用を促進しています。これまでに8品目219製品を認定しています。このたび下記のとおり、第7回の「福岡県認定リサイクル製品」の申請受付けを行ないます。

受付期間 4月13日(月)~24日(金)

※前日までに申請日時をご予約ください。

認定対象製品 建設資材 11品目

申請方法 認定申請書に必要書類を添えて提出

※様式、要綱等は県ホームページからダウンロード可能

アドレス <http://www.pref.fukuoka.lg.jp>

申請受付窓口 (財)福岡県建設技術センター

〒811-2416 糟屋郡篠栗町大字田中315-1

問合せ先 福岡県環境部循環型社会推進課リサイクル係

〒812-8577 福岡市博多区東公園7-7

☎ 092-643-3372

FAX 092-643-3377

E-mail: recycle@pref.fukuoka.lg.jp



RE-CYCLE

福岡県認定リサイクル製品

建設課下水道管理係

(内線127)

「世帯人員変更届出書」を提出していただきますと、**提出日分より料金の変更が出来ます**(そのことを証明する書面等の添付が必要です)。なお、転入・転居届をしないで一時的に居住している方がいる場合は必ず提出をお願いします(証明書類は必要ありません)。また、届出内容に変更が生じた場合は、速やかに届けてください。

下水道使用料に係る世帯人員変更届出書のお知らせ

一般世帯の下水道使用料については、ひと月あたり世帯割1,500円と世帯人員割600円/人の合計と消費税を納めていただいています。

5月連休のごみ収集のお知らせ

5月						
日	月	火	水	木	金	土
					1	②
					○ 収集	
③	④	⑤	⑥	7	8	9
	× 収集なし	× 収集なし		○ 収集	○ 収集	

液晶テレビ・プラズマテレビ・衣類乾燥機も家電4品目に追加されます

不要となった家庭用の電気製品のうち、テレビ・冷蔵庫・洗濯機・エアコンの4品目は、廃棄する人が所定の料金を負担し販売店などに引取ってもらうことが法律で定められています。

この家電4品目には液晶テレビやプラズマテレビ及び衣類乾燥機が入っていませんでしたが、法改正で平成21年4月から対象品となります。

処分する場合は下表の料金を参考にしてください。

問合せ先 住民課生活環境係(内線129)

大手メーカーのリサイクル料金(円)税別別に収集運搬料金が必要

品 目	金額(円) 税別	
テレビ	16型以上	2,700
	15型以下	1,700
エアコン		2,500
冷蔵(凍)庫	171ℓ以上	4,600
	170ℓ以下	3,600
衣料乾燥機		2,400

- ・家電4品目は町の粗大ごみ収集の対象となりません。
- ・購入店か買替え時の販売店で、上記料金により引取ります。
- ・販売店に引取り義務がない場合、町委託の業者が収集します。先に郵便局で料金を支払い家電リサイクル券を取得いただいた上で、収集運搬料金1,500円(家電1台当)で自宅に収集に伺います。(有)三輪産業☎77-3246)

平成20年度 大乃洗町国民健康保険特定健診の結果

健診を受けていただきありがとうございます。ご協力のおかげで1,058人の方々に受診していただきました。その内「はじめて健診を受けた」人が38% (379人) でした。

治療していない人	受診が必要な人	203人
	保健指導が必要な人	181人
	異常なし	290人

早く見つかった良かったです。

このまま見つからなければ心筋梗塞、脳卒中、人工透析となる恐れがありました。

これから保健指導内容を充実していきます。

これから保健指導内容を充実していきます。

よかったです。

よかったです。

治療中の人	411人
-------	------

これからも継続して治療してください。

これからも継続して治療してください。

6月～7月（集団検診と個別健診）に国民健康保険の方の特定健診を実施いたします。集団検診はドリームセンターでの実施、個別健診は小郡・大乃洗の委託医療機関での実施です。必ず受診してください。対象者には後日詳しいお知らせを郵送いたします。

簡単な男性の料理

塩には水分やカルシウム、マグネシウム、カリウムなどが多く含まれる並塩と家庭塩があります。

塩の質からいうと、純度の高いものほど上質と言えますが、漬物には並塩や家庭塩の方が向いています。漬物塩として売られている塩は、リンゴ酸（酸味中の快味を呈する）、クエン酸（酸味）が加えられており、漬物の発酵を促して、漬け上がりを早くする効果があります。

今月の料理

手軽にできる漬物 あっさり漬け



材料（1人分）

大根（短冊切り）	120g	白菜（ぶつ切り）	200g	
キャベツ（ぶつ切り）	120g			
にんじん（短冊切り）	60g	A	酢	大さじ6
かぼちゃ（2cm短冊切り）	120g		さとう	大さじ6
きゅうり（うすい輪切り）	60g		塩	小さじ1
レタス（ぶつ切り）	6枚			

（作り方）

1. 大根、キャベツ、にんじん、かぼちゃ、きゅうりの野菜をAに入れ漬け込む。
2. レタスは食べる寸前に混ぜる。

（ポイント）

他にナスなど夏野菜を加えるとサラダ感覚でおいしく食べられます。

平成21年度福祉タクシー
利用券を交付します

重度障害者の社会参加を促進するため、タクシーの基本料金を助成するタクシー利用券を4月1日(水)から交付します。

対象者 身体障害者手帳1、2級、療育手帳A、精神障害者保健福祉手帳1、2級の所持者
持参するもの
障害者手帳、印鑑

利用券交付の方法

1人に対し、1カ月あたり2枚を限度とし、申請の日の属する月から当該年度末までの月数を乗じた枚数を一括交付します。ただし、腎臓機能障害で人工透析の治療を受け、居宅等から通院されている方については、1カ月あたり6枚を限度とします。

利用できるタクシー会社

猪口タクシー、久留米西鉄タクシー、金島タクシー、矢野タクシー、ここにこ介護サービス、柳川西鉄タクシー、小西介護サービス、福岡西鉄タクシー、ホット・オアシス、小郡ニュータウンタクシー、大乃洗町社会福祉協議会
申込・問合せ先
健康福祉課福祉係

TEL 77・2266
FAX 77・2205
(内線 612・613)

ちやおで遊ぼう

(健康管理センター内) TEL・FAX 77・5019



No.31

子育て支援センターちやおは4月より健康管理センター内に移転しました。

園庭開放

時間 10時～正午

園庭開放については4月から子育て支援センターちやおが町内の各保育園に向くことになりました。実施園がその都度変わりますので、詳しくは子育て支援センターにお問い合わせください。雨の日は子育て支援センターでします。

一時保育

町内の各保育園で実施することになりました。詳しくは各保育園にお問い合わせください。

広場ちやお「ベビーちやお」

【生後0ヶ月～1歳未満】

時間 午前10時～正午
会場 子育て支援センター

乳児を対象におっぱいやミルク、発育について助産師、保健師による個別相談ができます。※身長体重測定もあります。

広場ちやお「くまりんぱ」

時間 午前10時～正午
会場 子育て支援センター

離乳食や食育、子育てについて栄養士や保健師、保育士による個別相談ができます。

広場「ちやお」

親子で楽しく遊んでいます。

4月の親子あそびはふれあいあそびです。

広場「くまりんぱ」

各校区センターをちやお号で回ります。親子で楽しく遊びます。

子育て相談

子育てについて、相談を受けています。(要予約)

4月の行事予定

日	月	火	水	木	金	土
			1	2	3	4
5	6	7	8	9	10	11
ちやお	ちやお	ぐるりんぱ(大)	ちやお 親子あそび おはなし会	子育て相談	ベビーちやお (生後8ヶ月まで)	園庭開放 菊池保育園
12	13	14	15	16	17	18
ちやお	ちやお	ぐるりんぱ(祝)	園庭開放 本郷保育園	子育て相談	ほっとタイム (栄養・子育て)	園庭開放 大刀洗保育園
19	20	21	22	23	24	25
ちやお	ちやお	ぐるりんぱ(南)	ちやお 親子あそび おはなし会	子育て相談	ベビーちやお (生後8ヶ月まで)	園庭開放 本郷保育園
26	27	28	29	30		
ちやお	ちやお	ぐるりんぱ(ふ)	昭和の日	子育て相談		

(大)大塚交流センター (祝)就業改善センター
(南)南部コミュニティセンター (ふ)ふれあいセンター

小郡三井医師会 4月の日曜当番医

月 日	診療科目	医療機関名	住 所	電話番号	F A X
4月5日 (日)	内科	丸山病院	小郡市山隈字弥八郎273-11	73-0011	73-0014
	内科	小郡三井医師会休日診療センター	小郡市上岩田1246	72-5534	73-1559
	内科・外科	嶋田病院	小郡市小郡217-1	72-2236	73-3313
4月12日 (日)	内科	小郡三井医師会休日診療センター	小郡市上岩田1246	72-5534	73-1559
	内科・外科	嶋田病院	小郡市小郡217-1	72-2236	73-3313
4月19日 (日)	内科	丸山病院	小郡市山隈字弥八郎273-11	73-0011	73-0014
	内科	小郡三井医師会休日診療センター	小郡市上岩田1246	72-5534	73-1559
	内科・外科	嶋田病院	小郡市小郡217-1	72-2236	73-3313
4月26日 (日)	内科	小郡三井医師会休日診療センター	小郡市上岩田1246	72-5534	73-1559
	内科・外科	嶋田病院	小郡市小郡217-1	72-2236	73-3313
	小児科	ときえだクリニック	小郡市津古485-19	75-8828	75-8828
4月29日 (水・祝)	内科	小郡三井医師会休日診療センター	小郡市上岩田1246	72-5534	73-1559
	内科・外科	嶋田病院	小郡市小郡217-1	72-2236	73-3313

訪問看護師養成 講習会を開催

看護師が訪問看護を行うために必要な知識・技術の修得を目的とした講習会を開催します。
日時 6月上旬～10月上旬の間
で31～32日間(午前9時30分～午後4時30分)

会場

・講義 ナースプラザ福岡
・実習 県内諸施設

受講資格 左記の2点をいずれも満たす者
①3年以上の看護の実務経験があること

②これから訪問看護に従事しようとする者、または訪問看護に従事している者

募集人員 50名
受講料 42,000円

申込締切 4月30日(木)

申込方法 申込書は4月30日(木)までに福岡県ナースセンターまで郵送してください

(90円切手を貼った返信封筒を同封)。またはメールにて申込みください。申込書は福岡県看護協会ホームページより、ダウンロードできます。

ホームページアドレス
<http://www.fukuoka-kango.or.jp/>

問合せ先 社団法人福岡県看護協会福岡県ナースセンター

☎092・631・1221
〒812・0054

福岡市東区馬出4・10・1
「ナースプラザ福岡」

Welcome Library 図書館だより

TEL.41-6111

大刀洗中学校職場体験

2月25(水)・26日(木)に、大刀洗中学校2年生6名が職場体験に来ました。2日間にわたり図書館職員の指示をしっかりと理解し、作業に取り組んでいました。カウンター作業のほか、普段目にするのではない地味な作業を黙々と手際よくこなしていました。中学生におすすめの本を紹介する新聞も作りました。図書館にありますので、どうぞご覧ください。



カウンターで作業中



これでいいのかな。緊張する

4月の休館日

日	月	火	水	木	金	土
			4/1	2	3	4
5	6	7	8	9	10	11
12	13	14	15	16	17	18
19	20	21	22	23	24	25
26	27	28	29	30	5/1	2

印は休館日
毎週土曜日午後2時～2時30分お話し会開催

春のスタンプラリー開催中

大人気のスタンプラリーを4月5日(日)まで開催しています。プレゼントが残り少なくなってきましたのでお早めに。



たくさんの本の管理は大変



ひとつずつ丁寧に

今月の新着図書案内

一般書

「ポトスライムの舟」

津村 記久子 著

お金がなくても、思いっきり無理をしなくても、夢は毎日育ててゆける。契約社員ナガセ29歳、彼女の目標は、自分の年収と同じ世界一周旅行の費用を貯めること、総額163万円。

雇用不安定時代の新文学！

(平成21年)

芥川賞受賞

講談社 刊



児童書

「せかいをみにいったアヒル」

マーガレット・ワイス・ブラウン 文

ふしみ みさを 訳
イーラ 写真

イーラは動物の生き生きとした表情を撮るために、ライオンやクマの子と住んだり、世界中に撮影に行った女性カメラマンです。

児童書の編集者マーガレットは子供向けのお話が昔話やおとぎ話になかった時代に現代の子供の世界を書いた作家です。

(写真絵本の古典)

徳間書店 刊



あかちゃん はーい/いしかわ こうじ
ハバールとおちびのイザベル/ロラン・ド・ブリュノフ
チップとなぞのビー玉めいろ/すえよし あぎこ
はるじゃのばけつ/白土 あつこ
おつきさまのやくそく/いとう ひろし
わたしのママは魔女 魔女になれるおまじない!!
/藤 真知子
かいてんずしだいさくせん/平田 昌広
“笑い”の古典芸能 狂言の大研究/茂山 千五郎
天使よ、走れ☆へこましたい!/東 多江子
ツバメのたび 5000キロのかなたから/鈴木 まもる
合計 338 冊

児童書

英雄の書 上・下巻/宮部みゆき
暴雪園/佐々木 譲
骨の記憶/楡 周平
乱反射/貫井 徳郎
君が悪い/新堂 冬樹
トヨタ・ショック/井上 久男
カンブリア宮殿 村上龍×経済人
社長の金言/村上 龍
これはカンタン!これはイケる!
ウインク視力回復法/神絵 康弘
やる気のスイッチ!/山崎 拓巳
社会人のための基本マナー/主婦の友社

一般書

たちあらい **れきしびじょん**

第36回 木像阿弥陀三尊像（その2）

西光寺木造阿弥陀三尊像を永く未来に伝えるため、修理することになりました。修理に先立ち、西光寺では御像の魂を留守を預る掛け軸の三尊像へ移す法要が営まれ、その後、三尊像は仏師工房へと向かわれました。

西光寺の中尊の阿弥陀如来坐像は、寄木造と呼ばれ、何点もの部材を組み合わせて形を整え、漆を塗り重ね、部分的には金箔を重ねてつくられています。寄木造の性格上、部材の継ぎ目が外れやすく、阿弥陀如来様も両腕先や膝や足の部分など何箇所も継ぎ目から外れていらっしやいました。また、いつの時代かに修理されたのでしょうか、継ぎ目に使った鉄釘がさびて、像の表面が膨らんだ部分もありました。頭の部分は、虫蝕による無数の孔があり、まさに満身創痕の状態です。裏返せば、この御像が永い間、時には修理を行いながら大事に伝えられてきたことの証でもあります。



傷まれた木造阿弥陀如来像は、継ぎ目の各所で部材の離脱がありました

4月の行事予定表

日	曜	行	事	日	曜	行	事
4/1	水	心配ごと相談 午前9時～正午 教育相談 午後1時～5時	ぬくもりの館	17	金	いじめや困りごと相談 午前10時～午後3時	ぬくもりの館
2	木	住民係 窓口延長(午後7時まで)		18	土	分館対抗小学生キックベースボール大会：午前8時～運動公園 (予備日 4/19)	
3	金			19	日		
4	土	大刀洗保育園・菊池保育園・海の星保育園入園式		20	月		
5	日			21	火		
6	月	大堰保育園・本郷保育園入園式 町内小・中学校始業式 春の交通安全県民運動(～15(水))		22	水	心配ごと・行政相談 午前9時～正午 教育相談 午後1時～5時	ぬくもりの館
7	火			23	木	住民係 窓口延長(午後7時まで)	
8	水	大刀洗中学校入学式 心配ごと相談 午前9時～正午 教育相談 午後1時～5時 交通事故相談 午前9時～正午	ぬくもりの館	24	金	中央公民館講座サークル開講式(予定)	
9	木	町内4小学校入学式 3才児健診 対象者：平成18年2月～平成18年3月生 受付：午後1時15分～2時15分 健康管理センター 住民係 窓口延長(午後7時まで)		25	土		
10	金	中央公民館講座(学級、教室、サークル)受講生募集締切		26	日		
11	土			27	月		
12	日			28	火	中央公民館講座郷土史開講式(予定) 午前9時30分～11時30分	
13	月			29	水	昭和の日	
14	火	1才6か月児健診 対象者：平成19年7月20日～平成19年9月20日生 受付：午後1時15分～2時15分 健康管理センター		30	木	住民係 窓口延長(午後7時まで)	
15	水	心配ごと・婦人・母子・寡婦相談 午前9時～正午 教育相談 午後1時～5時	ぬくもりの館	5/1	金		
16	木	住民係 窓口延長(午後7時まで)		2	土		
				3	日	憲法記念日	
				4	月	みどりの日	

統計調査の調査員を募集します

総務省や経済産業省からの委託を受け、本町では平成21年度に経済センサス、農林業センサス、工業統計調査を行います。

そこで、各世帯や事業所へ調査票の配布や回収、内容審査等を行っていただける調査員を募集します。

調査員になっていただきたい場合、説明会を開催し、町から調査内容等について説明をいたします。

ただし、次の要件を満たす方のみ調査員と認められますのでご注意ください。

- ① 責任を持って調査の事務を遂行できる方
 - ② 秘密の保護に関し、信頼のおける方
 - ③ 選挙に直接関係しない方等
- 詳しくは左記までお問い合わせください。
- 申込・問合せ先
企画財政課企画係
(内線111・112)

お詫びと訂正

3月号13ページ3月の行事予定
大刀洗保育園・菊池保育園・海の星保育園入園式
誤 4月3日(金)
正 4月4日(土)
お詫びして訂正します。

**平成21年度福岡県警察
官採用試験(第1回目)**

募集種別 警察官A(大学卒)
採用予定数 180名(男性)、
27名(女性)、3名(武道指導)
受付期間 4月1日(水)～21日(火)
第1次試験 5月10日(日)
受験資格 昭和54年4月2日
以降に生まれた者で、大学
(短期大学を除く)の卒業者
又は平成22年3月までに卒
業見込みの者
採用予定 平成22年4月以降
申込・問合せ先
小郡警察署総務課
☎73・0110
大刀洗交番
☎77・0350

陸・海・空自衛官募集

募集区分
①自衛隊幹部候補生(一般技術)
②自衛隊幹部候補生(歯科薬
劑科幹部候補生)
受験資格 日本国籍を有し、
平成22年4月1日現在
①22歳以上26歳未満
②歯科幹部は20歳以上30歳未満
薬劑幹部は20歳以上26歳未満
一次試験
①5月16日(土)・17日(日)
②5月16日(土)
申込・問合せ先 4月1日(水)
～5月12日(火)の間に自衛
隊福岡地方協力本部久留米
地域事務所まで申込ください。
☎23・7055

**大刀洗町内でも、振り込め詐欺が
発生しています！**

昨年、県下で580件の振り込め詐欺
事件が発生し、被害総額が約6億円に
達しています。
被害に遭わないよう注意しましょう。
主な手口は次のとおりです。



○オレオレ詐欺

- ・相手の告げた番号には連絡をしてはいけません。
- ・すぐに、家族や警察に相談しましょう。

○貸します詐欺(融資保証金詐欺)

- ・安易に融資を申し込まないようにしましょう。
- ・すぐに、送金せず、誰かに相談しましょう。

○支払え詐欺(架空請求詐欺)

- ・身に覚えがない請求は無視しましょう。
- ・発信元へ問い合わせをしてはいけません。

○返します詐欺(還付金等詐欺)

- ・ATMの操作を指示しての還付はありません。

小郡警察署
☎73-0110



第29回小郡・三井少年の船団員・スタッフ募集

実施期間 8月8日(土)～
12日(水) 4泊5日
研修地 沖縄県本部町・名
護市・うるま市・糸満市・
那覇市など(往路 福岡
から飛行機/復路 沖縄
から船)
研修内容 船内研修、自
然・文化・体験学習、創
作活動、海水浴など
参加費用(予定)
・小学生 55,000円程度
・中学生 60,000円程度
・スタッフ 50,000円程度
※団員参加経験者の方は、
5,000円割引させて
いただきます。
参加規模 大刀洗町・小郡
市内に居住する小学4～
6年生・中学1～2年生
を対象に約80名(ただし、
定員を超過場合は、抽選
にて決定させて頂きま
す)。
**スタッフ30名程度(高校
生も若干名募集予定)**
募集対象者
団員 船上生活、バス旅行
などに適応できる健康な
方。また、本研修の他、
次の会議・研修に参加で
きる方。
事前研修 7月5日(日)、
18日(土)
※7月26日(日)研修として
花火大会翌日に早朝ごみ
拾いをいたします。
・保護者説明会 6月26日
(金)午後、27日(土)午前
・事後研修 9月～11月の
日曜日に2回予定
スタッフ 青少年の指導に
協調性と熱意がある方。
「小郡・三井少年の船」の
企画・運営に参加し、研
修面・生活面において団
員(子供)を指導します。
また、リーダーとして団
員と行動や生活を共にし、
色々な研修やレクリエー
ションにおいて団員の指
導にあたります。
・スタッフ説明会
5月9日(土)
・スタッフ会議
5月中旬から毎週1～
2回程度
・事前宿泊研修 5月16日
(土)～17日(日)
・事前研修 7月5日(日)、
18日(土)、7月26日(日)
・事後研修 9月～11月の
日曜日に2回予定
募集締切日
・スタッフ 4月30日(木)
・団員 6月19日(金)
募集方法 参加希望の方は、

お気軽に以下までご連絡
ください。

申込・問合せ先 第29回小
郡・三井少年の船実行委
員会事務局
☎72・8137
FAX 72・5183

〒838・0122 福岡
県小郡市松崎755・4
(社)みい青年会議所事務
局内)
小郡・みい少年の船ブログ
「ていーだブログ」
<https://mits2008.ti-daney/>
主催 第29回小郡・三井少
年の船実行委員会



トピックス



↑笑顔あふれるダンス

←一緒に楽しんでます 車椅子レクダンス

2月6日(金)車椅子レクダンスグループ「矢車草」が近隣の施設へボランティアに行きました。車椅子の利用者の方とペアになって、丸く輪になって踊る様子はその名の通り矢車草の様でした。「♪ふたりは若い」など懐かしいメロディに乗って、利用者も矢車草のメンバーも共にダンスを楽しみました。「また来ますね〜」「まっとるよ〜」お互い満面の笑顔で次の約束を交わしていました。

菊池小フラワーアレンジメント教室⇨

2月13日(金)、菊池小学校の食堂で、福岡花市場主催の「フラワーアレンジメント教室」が開催されました。参加したのは、5年生の親子約120名。フラワーアレンジメント初体験の子ども達にとっても、とてもわかりやすく楽しい作業で、最後には、カーネーションのブーデルが出来上がり、大満足の1時間となりました。全ての材料は花市場の方が準備され、「花の美しさを感じ、花に親しんでほしい。」という願いを伝えられました。



↑花でブーデルができました



↑私が思う、将来残していきたい文字です

⇨大刀っ子学習発表会

2月18日(水)大刀洗小学校体育館で大刀洗小学校生徒の学習発表会「大刀っ子学習発表会」がありました。

かぶりものを着けて元気に発表する姿や一生懸命に練習してきたことが伝わる楽器の演奏や合唱などが行われ、1年生から6年生まで元気に発表を行いました。多くの保護者が見守る中、1年間の学習の成果を十分に発揮した一日となりました。

卒業おめでとう⇨

3月14日(土)、17日(火)に大刀洗中学校及び町内4小学校で卒業式が行われました。

卒業式では学校での思い出が浮かんできたのでしょうか、感極まって涙を流す子ども達の姿が多く見られました。この日が来るまでそれぞれの学び舎で様々な体験を積んできた子ども達。中学校では3年生の心を一つにしたすばらしい合唱が参加者の胸を打ちました。また、小学校では式の中で一人ずつ、将来の夢や、支えてくれた親や先生、地域の方に対する感謝の気持ちを発表しました。



↑支えてくれた友達に歌う「Best Friend」(大堰小)

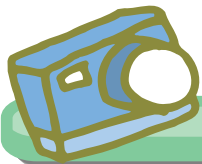

会長



副会長



委嘱状交付

第4次総合計画審議会 会長、副会長決定

2月25日(水)、大刀洗町役場庁舎内で第4次総合計画審議会を開催しました。今後大刀洗町の行政運営のための重要な計画策定の審議会です。審議会の会長、副会長及び審議会委員は次のとおりです。

審議会委員 12名(敬称略・順不同)

- ・平田 一成(会長)
- ・森 一雄
- ・吉川 映子(副会長)
- ・平山 賢治
- ・長野 和夫
- ・山田 英敏
- ・中原 為男
- ・白水 浅人
- ・辻 節子
- ・樋口 安子
- ・松尾 常治
- ・平田 眞裕美



第1回 審議会の様子

役場が火災に遭ったときに

3月1日(日)午前7時より大刀洗町役場において大刀洗町消防団早朝火災防ぎょ訓練が行われました。

この訓練は、春季火災予防週間の行事の一環として、消防団の合同防ぎょ訓練を実施し、火災防ぎょ技術の向上及び連携強化を図ることを目標としています。

役場から火災が起こった場合と想定して三井消防署職員をはじめ、大刀洗町消防団による迅速で的確な消火活動や人命救助が行われました。



↑もしものときは頼りになります



みんなのスポーツ



↑入賞おめでとうございます

- 男子の部
 優勝 梅村拓也・中垣嵩斗
 2位 服部陽太・服部竜輝
 3位 石本敦大・鬼気拓海
- 女子の部
 優勝 馬場夏美・二ノ宮沙織
 3位 トーナメントの部
 準優勝 梅村啓伍・岡本宗一郎
 敢闘賞 服部圭介

第1回大刀洗ひばりカップ
小学生ソフトテニス大会

2月1日(日)に大刀洗町運動公園で開催されました。町外から4チームを招いて行なわれた記念すべき第1回大会は、日頃の練習の成果と地の利を活かした大刀洗ジュニアソフトテニスクラブが好成績をおさめました。

2月8日(日)に北九州市の穴生ドームで行なわれた福岡県小学生ソフトテニス大会において、四ヶ所可蓮・池田理子ペアが4位入賞と大健闘し、全国大会への切符を手に入れました。

ジュニアソフトテニス
全国大会出場



四ヶ所可蓮・池田理子ペア

大刀洗ジュニアソフトテニス
クラブ部員募集(小学生)

全国大会目指して頑張っています。やる気のある方はぜひ見学に来てください。

練習日時 毎週 月・水・金曜日

午後6時〜7時45分

練習会場 大刀洗町運動公園

テニスコート

連絡先 梅村節子

☎090-1195-1643

※入部申込書は運動公園管理事務所にてお受け取りください。



暮らしの 情報

4月

日	月	火	水	木	金	土
			1	2	3	4
5	6	7	8	9	10	11
12	13	14	15	16	17	18
19	20	21	22	23	24	25
26	27	28	29	30		

- 大刀洗町役場 ☎77-0101 FAX77-3063
- 役場大刀洗支所 ☎77-0239 FAX77-3069
- 大刀洗ドリームセンター
教育委員会 ☎77-2670 FAX77-2720
- 町立図書館 ☎41-6111
- 健康管理センター ☎77-2266 FAX77-2205
- 社会福祉協議会 ☎77-4877 FAX77-4877
- 大刀洗町運動公園 ☎77-4770
- 大刀洗公園 ☎77-5117
- シルバー人材センター ☎77-5944 FAX77-5945

お知らせ

福岡県介護保険広域連 合からのお知らせ

介護保険では訪問介護などのサービスを利用されている方を対象に、ケアプランに組み込まれたサービスが、真に利用者の自立支援に結びつくものとなっているかどうかを確認するために、「みまもり調査員」がご自宅などを訪問し、聞き取り調査を行います。皆さんのご理解とご協力をお願いします。

- ・4月1日(水)から開始します。
- ・「見守り調査員」は調査員証を携行しています。
- ・保険料の受け取り等、金銭の取り扱いは一切しません。
- ・印鑑や通帳などの保管場所を尋ねることはありません。
- ・利用者のありのままの確認するため、事前に日程調整

はしません。

※大刀洗町は朝倉支部に所属している調査員が担当します。

問合せ先 福岡県介護保険広域連合朝倉支部

会館内)

☎0946・22・8021

母子家庭のお母さんの 就労支援

福岡県母子家庭等就業・自立支援センターでは、町在住の母子家庭のお母さん(児童扶養手当受給者)を対象に、ハローワークと連携して就労を支援する事業を実施しています。支援をご希望の方は、次までご連絡ください。なお、面談は対象の方が居住されている町役場で行います。

問合せ先 福岡県母子家庭等

就業・自立支援センター
☎092・584・3931

こころの健康相談日 のご案内

こころの悩み、引きこもり、アルコール、認知症、思春期等でお悩みの方、またはその家族の方等のご相談を受けております。専門医が相談に応じます。秘密は厳守します。お気軽にご相談ください。

日時 毎月 第3水曜日
午後2時～4時

場所 久留米総合庁舎(久留米市合川町1642・1)

※相談は、予約制・無料です。電話で左記まで申込みください。

申込・問合せ先 久留米保健福祉環境事務所保健福祉課
障害者福祉係

☎30・1055
FAX 37・1973

思春期のこころの健康 相談

思春期におこる色々なこころの問題を1人で抱えているせんか。また、子ども達からのサインをどう受け止めたらいいのか悩んでいますか。精神科医による思春期に関連するこころの健康相談を行います。子ども達のこころの健康について一緒に考えてみませんか。相談は、予約制・無

料です。お気軽にお電話ください。なお、個人の情報については、秘密厳守します。

相談日時

4月23日(木)、8月6日(木)、12月24日(木)

午後2時～4時

相談会場 福岡県久留米総合庁舎3階ダイケア室

申込・問合せ先 久留米保健福祉環境事務所保健福祉課
障害者福祉係

久留米市合川町1642・1

☎30・1055
FAX 37・1973

優良運転者表彰の申請受付

現に「小郡三井地区交通安全協会の会員」で次の各号に全て該当される方です。

(1)九州管区警察局長・九州交通安全協会会長連名表彰

①現に継続して15年以上自動車の運転に従事していること。

②自己責任による交通事故が20年以上、かつ、10年以上交通違反、その他罰金以上の刑にあたる犯罪行為がないこと。

③「交通安全賞緑十字銅賞」を受賞していること。

④全国交通安全協会会長表彰(交通安全賞賞緑十字銅賞)を受賞していること。

①現に継続して10年以上自動車の運転に従事していること。

②自己責任による交通事故が10年以上、かつ、5年以上交通違反、その他罰金以上の刑にあたる犯罪行為がないこと。

③「県警察本部長・県交通安全協会会長連名表彰」を受賞していること。

④「県警察本部長・県交通安全協会会長連名表彰」を受賞していること。

⑤「現に継続して10年以上自動車の運転に従事していること。

⑥10年以上、自己責任による交通事故、交通違反、その他罰金以上の刑にあたる犯罪行為がないこと。

⑦「警察署長・地区交通安全協会会長連名表彰」を受賞していること。

必要書類

・自動車安全運転センターの発行「無事故・無違反証明」(表・裏)

・過去の表彰状のコピー(A4サイズ)

申請期限(厳守してください)

(1)及び(2)は5月11日(月)、(3)5月11日(月)～

6月22日(月)

問合せ・申請先

小郡警察署交通課

☎73・0110

交通安全協会

☎73・3939

募 集

5月からあなたも「わかば大学生」

(高齢者学級受講生募集)

対象者 60歳以上

開設期間 5月～11月

開設日 第1・3金曜日

午前9時30分～

会場 大刀洗町中央公民館他

内容・午前 一般教養講座

・午後 (希望者)

3B体操

わかばサークル

開講式 5月8日(金)

申込方法 申込はがき(広報

たちあらい3月号)、電話、

ファックス

申込・問合せ先 生涯学習課

☎77・2670

FAX77・2720

(内線803・804)

★マイクロバスでの送迎が助かっています。講座の内容も高齢者にわかりやすく楽しいです。

学級生の声(感想)

★色々な講座内容で、心身ともに若くなったように思います。新聞もいろいろな面に関心を持って読むようになりました。

「グローバル・ウイング 2009」(第12回福岡県青年の翼)参加者募集

県では企業や大学、NPO団体等で社会貢献活動を実践又は研究している青年を海外に派遣し、地域社会に貢献する青年リーダーを育成するグローバルウイング2009を実施します。

実施期間 11月15日(日)～

22日(旦)の8日間

訪問国 アメリカ合衆国

募集人員 40名

対象年齢 18～29歳(年齢は平成21年4月1日現在)

負担金 132,000円

募集期間 4月13日(月)～

6月12日(金)

問合せ先 福岡県青年の翼実行委員会事務局(県庁青少年課内)

☎092・643・3386

平成21年度

国税専門官募集

受験資格

・昭和55年4月2日～昭和63

年4月1日生まれの者

・昭和63年4月2日以降生まれの者で次に掲げるもの

(1)大学を卒業した者及び平成

22年3月までに大学を卒業

する見込みの者

(2)人事院が(1)に掲げる者と同

等の資格があると認める者

試験の程度 大学卒業程度

受付期間 4月1日(水)～

14日(火)

第1次試験 6月14日(日)

第2次試験 7月21日(火)～

28日(火)のうち指定する日
問合せ先 久留米税務署
☎32・4461

「夏季水中健康講座」受講者募集

実施日時

①5月11日(毎週月曜日)

13時～14時(1時間)計12回

②5月11日(毎週月曜日)

19時～20時(1時間)計12回

③5月12日(毎週火曜日)

13時～14時(1時間)計12回

④5月7日(毎週木曜日)

13時～14時(1時間)計12回

⑤5月8日(毎週金曜日)

11時～12時(1時間)計12回

会場 久留米赤十字会館5階

温水プール

定員 各コース20名(先着順)

対象者 水中運動等による体力増進を図る目的で本講座に支障なく参加することができる40歳以上の方

受講料 6,000円

(徴収した参加費は原則として返還しません)

申込方法 申込者の住所・氏名・年齢・受講希望コース(第1・第2希望を記入)・職業・電話番号(必ず連絡の取れる番号)を記入の上はがき又はFAXで左記の申込先に直接お申し込みください。

申込・問合せ先 日本赤十字社福岡県支部事業部久留米講習普及センター

〒839・0802久留米市宮ノ陣3丁目4番27号

☎36・5843

FAX36・6019

ちくご路かわら版

第12回

久留米つつじマーチ

期間 4月18日(土)～19日(日)

会場 久留米市中央公園スタ

ート・ゴール

問合せ先 久留米つつじマ

チ実行委員会事務局

☎31・1777

FAX31・3210

桜まつり

期間 3月下旬～5月上旬

会場 大川公園(大川市酒見)

問合せ先 大川観光協会事務

局(インテリア課内)

☎0944・872101

(内線234)

FAX0944・881776

第10回記念

肥後街道宿場を歩く

期間 4月25日(土)～26日(日)

会場 小保・榎津地区

問合せ先 旧吉原家住宅

☎0944・868333

(株)分酢

☎0944・885135

花立山～春の茶会～

日時 4月26日(日)

会場 城山公園・花立山

(小郡市干潟)

問合せ先 くらつち会館

☎73・2768

FAX73・4574

将軍藤まつり

期間 4月18日(土)～5月6日(水)

会場 大中臣神社(福童)

問合せ先 小郡市観光協会

☎72・4008(代表)

浮羽おくんち

日時 4月11日(土)

会場 うきは市山北の賀茂神社

問合せ先 うきは市観光協会

浮羽支局

☎0943・775611

FAX0943・775687

持木地区のたけのこ掘り

日時 4月12日(日)

会場 うきは市妹川もてぎ区

問合せ先 うきは市観光協会

浮羽支局

☎0943・775611

FAX0943・775687

第6回

一の瀬焼春の新作発表会

期間 5月2日(日)～6日(水)

会場 うきは市一の瀬焼窯元

問合せ先 うきは市観光協会

浮羽支局

☎0943・775611

FAX0943・775687

第19回 筑後吉井の

小さな美術館めぐり

期間 5月3日(日)～5日(水)

会場 うきは市吉井町白壁通り他

問合せ先 うきは市観光協会

吉井支局

☎0943・763980

FAX0943・764039

家庭の日

毎月
第3日曜日

- 家族みんなが顔をそろえよう
- 子どもの意見や考えを聞くようにしよう
- 家族みんなでスポーツやレクリエーションをしよう
- 家庭を離れている家族と連絡を取りあおう
- 子どものしつけや方法について考えよう



4月の税(料)

固定資産税	1期
下水道使用料	1期
保育料	4月分
町営住宅使用料	4月分

納税には便利な口座振替をご利用ください。
今月の口座振替は、
4月28日(火)です。

大刀洗町役場 税務課
健康福祉課
建設課

3月は別れの季節。今月号表紙の大刀洗中学校では感動の卒業式が行われました。私が中学校を卒業したのはもう？まだ？10年前になります。「もう会えないかもね」となど冗談で言っていたのが懐かしく感じました。それにしてもやはり合唱は本当にすごかった!!涙ながらに一生懸命に歌う生徒の姿に一瞬も泣き止まそうになりながら、しみじみと聞き入りました。先生や保護者の方の涙からも、すばらしい合唱だったことが伝わってきました。別れもあれば出会いもあるということで4月からはそれぞれ新たな出会いが待っていることでしょうか。私も4月からはまた気持ちを入れ替えて頑張りたいと思います。(棚佳)

編集後記



佐藤 みくるちゃん(北山隈)
平成19年4月23日生

- ★好きな人 お父さん、アンパンマン
- ★特技 歌に合わせておどる事



森田 美枝ちゃん(北鶴木)
平成19年4月18日生

- ★好きな人 おじいちゃん
- ★チャームポイント 笑顔



木下 桜良ちゃん(西原)
平成20年4月3日生

- ★好きな人 ひなた兄ちゃん、かんだ兄ちゃん
- ★特技 バイバイ



高宮 咲良ちゃん(東本郷)
平成19年4月20日生

- ★好きな人 トトロとポッチャマ
- ★特技 お兄ちゃんの世話を焼くこと

● 申込先
3歳までの赤ちゃんを紹介しています。
お気軽に申し込んでください。
(締切は前月の5日くらいまで)
☎77・0101 企画財政課
※電子データでも受け付けします。

♀記入方法
たっくん(行政区)
生年月日 (血液型)



- 2つ選んでね
- ★好きな食べ物
 - ★好きなもの(人)
 - ★チャームポイント
 - ★特技
 - ★将来の夢(家族の夢)



堀内 ひかりちゃん(下高橋)
平成20年4月7日生 B型

- ★好きな人 お兄ちゃん
- ★チャームポイント ほっぺ



山根 優花ちゃん(下高橋)
平成18年4月14日生 O型

- ★好きな食べ物 おかし
- ★好きな人 PaPa、アンパンマン



稲永 圭吾くん(南本郷)
平成19年4月26日生

- ★好きな食べ物 いちご
- ★好きなもの くるま



塚本 晴翔くん(南本郷)
平成18年4月16日生 A型

- ★好きな人 妹のさくら
- ★チャームポイント 笑顔

ひとのうごき

人口 15,548(15,631)
○男 7,431 ○女 8,117

世帯数 4,590(4,521)
○出生 9(7) ○死亡 17(24)
○転入 44(40) ○転出 31(46)
()は昨年同期 2月末現在

4月は未成年者
飲酒防止強調月間です
未成年の飲酒は、からだや心の発達が盛んな時期に悪影響を与えます。
お酒は20歳になってから
久留米税務署

愛のはなたば
次の方から町社会福祉協議会へ寄付がありました。
社会福祉事業に使わせていただきます。
香典返し(敬称略)
飯田 壽人(南本郷)
亡妻 飯田 マサエ
棚町 ムメコ(高樋)
亡夫 棚町 熊次
堀江 美和子(鳥飼)
亡母 池田 フサエ
大賀 正義(東本郷)
亡妻 大賀 速子
秋吉 英俊(西原)
亡父 秋吉 久夫
一般寄付(敬称略)
川原園 正信(春日)