

CONTENTS (今月の主な内容)

役場フロア紹介	2~3
定額給付金等、後期高齢者医療	4
住民税の年金からの引き落とし	5
生活環境係、春季農作賃金	6~7
国民年金保険料、男女共同参画	8
福岡県と共同で滞納整理	9
みんなで健康	10~11
保育料を引き下げました	12~13
新型インフルエンザ	14
子育て支援センターちゃお、日曜当番医	15
図書館だより	16
れきしびじょん、行事予定	17
教育委員会からのお知らせ	18
まちかどトピックス	19
暮らしの情報	20~21
おたんじょうびおめでとう	22



人と大地が輝く、
元気快適都市・たちあらい

たちあらい

広報
たちあらい

6

2009(平成21年)

No.460



陣屋川に泳ぐ鯉とこいのぼり

(5月1日本郷小学校前陣屋川)

フロアが変わりました

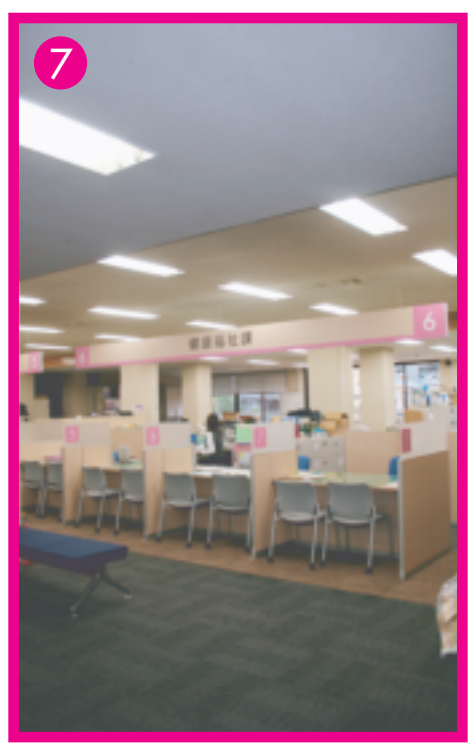



大刀洗町役場1階フロア

5月の連休を利用して、大刀洗町役場の窓口改修工事を行いました。町民サービス向上を目指して、分かりやすい標識や親近感があり座って対応できる窓口等を設置しました。また、健康福祉課が役場内に移動し、町民の皆様が利用しやすい行政窓口に変わりました。また、それぞれの窓口に、大刀洗町にちなんだイメージカラーを採用しています。



定額給付金・子育て応援特別手当の申請はお済みですか

定額給付金

定額給付金は、景気後退下での住民への生活支援を行うとともに、地域の経済対策に資することを目的に実施しています。

本町では3月24日から申請受付を開始し、4月9日第1回の口座振込から順次、給付を行っています。5月21日現在の概況は、対象となる5千世帯中、4千5百世帯に給付しました。

本町での申請受付期限は9月24日(木)までとなっています。
まだ4カ月程度の受付期間を残し

ていますが、期限を過ぎますと給付を辞退されたものとして取り扱われますので、ご注意ください。

これから申請される方は、特に、受取口座の通帳のコピー(表紙をめくった、口座番号や名義人等が記載された頁)をお忘れなく添付してください。

また、金融機関によっては支店の統廃合に伴い口座番号の変更もあっているようです。お心当たりの方は当該金融機関へご確認ください。

子育て応援特別手当

子育て応援特別手当は、生活対策の一環として、多子世帯の幼児教育期の負担に配慮する観点から、第2子以降の子ども(生年月日が平成14年4月2日から平成17年4月1日までの子ども)一人当たり3万6千円を支給するものです。

申請受付の期間や給付の開始時期等は定額給付金と同じです。5月21日現在、対象となる世帯の9割に給付を行っています。まだ申請がお済みでない方はお早めに申請してください。



注意

子育て応援特別手当は、対象となる子どもと第1子が別居している場合は、役場からの申請のご案内が送付されていない場合もあります。該当すると思われる方は左記までご連絡ください。

※第1子は、生年月日が平成2年4月2日以後の子どもです。

問合せ先 住民課定額給付金担当

(内線124・125)

後期高齢者健康診査

長寿医療(後期高齢者医療)制度の被保険者の方を対象に健康診査を実施しています。

受診券に同封されている実施医療機関一覧の中から選んで受診してください。

大刀洗町内では次の医療機関で受診することができます。

町内の実施医療機関

- ・名取医院
- ・医療法人白石医院
- ・医療法人朋和会平和クリニック
- ・医療法人やなぎ医院
- ・大刀洗診療所(※)

※同封の実施医療機関一覧表には記載されていませんが、受診できます。

問合せ先 福岡県後期高齢者医療広域連

合お問い合わせセンター

☎092・651・3111

長寿医療(後期高齢者医療)制度の保険料の減免

災害や心身の故障、失業等による収入の著しい減少など、どうしても保険料を納めることが困難となったときには、申請により保険料が減免される場合があります。詳しい内容は、左記までご相談ください。

問合せ先 住民課国保医療係

(内線125)

平成21年10月より

住民税の年金からの引き落としが始まります。

65歳以上の年金受給者で、住民税を納税されている方にお知らせです。



〈特別徴収制度〉とは、年金保険者が住民税を年金から引き落としとして市区町村へ直接納入することです。

4月1日現在65歳以上の年金受給者のうち住民税の納税義務のある方が対象です。

65歳以上の方の年金所得に係る住民税の納税方法が変わります。この制度の対象となるのは、「4月1日現在65歳以上の年金受給者で、前年中の年金所得に係る住民税の納税義務のある方」です。



引き落としされる住民税額は…

引き落としされるのは、年金所得の金額から計算した住民税額のみです。給与所得や事業所得などの金額から計算した住民税額は、これまでどおり給与からの引き落とし、または納付書で納めていただくことになります。

引き落としが中止となる場合は…

引き落とし開始後、大刀洗町外への転出、税額の変更、年金の支給停止などが発生した場合は、引き落としが中止となり、普通徴収(納付書により役場や金融機関などで納める方法)により納めていただくことになります。

平成21年10月支給分の年金から引き落としが始まります。

(例)住民税の年税額が6万円(年金所得のみ)の場合

これまでの納め方

月	納付書で納める (普通徴収)			
	6月	8月	10月	1月
税額	1万5千円	1万5千円	1万5千円	1万5千円
算出方法	1/4	1/4	1/4	1/4

年税額の1/4ずつ納付書で納めていただいていた。

引き落としの開始は、平成21年10月支給分の年金からとなります。そのため、平成21年度の住民税額のうち半分については、平成21年6月と8月に、これまでどおり納付書で納めていただくことになります。



平成21年度の納め方

月	納付書で納める (普通徴収)		年金から引き落とし (特別徴収)		
	6月	8月	10月	12月	2月
税額	1万5千円	1万5千円	1万円	1万円	1万円
算出方法	1/4	1/4	1/6	1/6	1/6

6月と8月は年税額の1/4ずつをこれまでどおり納付書で納めていただきます。10月・12月・2月は年税額の1/6ずつを引き落とします。

平成22年度以降の納め方

月	年金から引き落とし (特別徴収)					
	4月	6月	8月	10月	12月	2月
税額	1万円	1万円	1万円	1万円	1万円	1万円
算出方法	前年度2月と同じ額			22年度の年税額の残りの1/3ずつ		

4月・6月・8月は、前年度の2月の税額と同額を引き落とします。10月・12月・2月は、年税額から4月・6月・8月の税額を差し引いた残りの税額を引き落とします。

新たな税負担が生じるものではありません。

住民税の年金からの引き落とし(特別徴収制度)の導入は、納税方法を変更するものであり、その制度により新たな税負担が生じるものではありません。

問合せ先 税務課税務係 (内線118・119)

子犬譲渡会のお知らせ



財団法人 福岡県動物愛護センター(古賀市)では、定期的に「子犬の譲渡会」が開催されています(左表を参照)。

譲渡子犬は2ヵ月齢前後で、すでにワクチン接種及び初歩的なしつけがされています。

愛情と責任をもって終生飼養してくださる方に譲渡されます。譲渡要件として事前に行われる「これから犬を飼う人のための講習会」を受講しなければなりません。

写真は譲渡会で新しい家族が見つかった子犬たちです。
(財)福岡県動物愛護センター提供



☎092・944・1281
FAX 092・944・1282

これから犬を飼う人のための講習会(事前講習会)	子犬の譲渡会
受付 午後1時~1時30分 講習 午後1時30分~3時30分	受付 午後1時~1時30分 子犬選び講習 午後1時30分~1時45分 午後1時45分~3時30分
6月 3日(水)	6月 6日(土)
7月 1日(水)	7月 4日(土)
8月 5日(水)	8月 8日(土)
9月 2日(水)	9月 5日(土)
10月 7日(水)	10月10日(土)
11月 4日(水)	11月 7日(土)
12月 2日(水)	12月 5日(土)
2月 3日(水)	2月 6日(土)
3月 3日(水)	3月 6日(土)

〒811・3155
古賀市小竹131・2

(財)福岡県動物愛護センター

リサイクル品を無料で譲渡します。



第24回リサイクル製品展示会が開催されます。お気軽にご参加ください。

日時 6月13日(土)~14日(日)

午前9時30分~午後4時

会場 「サン・ポート」リサイクル工房

内容

・家具類・自転車等の無料抽選
・ガラス工芸展・ポカシ販売等

問合せ先 サン・ポートリサイクル工房(筑前町栗田)

☎0946・23・1590
FAX 0946・23・1589

リサイクル可能な不要品を無料回収



家庭内で不要となった物品で、まだ使えそうな物については、「サン・ポート」リサイクル工房に電話連絡していただければ無料で回収いたします。

リサイクル工房できれいに再生された品物は、年に4回程度開催される「リサイクル製品展示会」において希望者に無料で譲渡されます(希望者多数の場合は抽選)。

物品を無駄なごみとせず有効利用するため、リサイクル工房の活用をお勧めします。

収集日 月~金曜日

午前9時~午後4時

※毎週土曜・日曜・祝祭日・年末年始は休館となります。

収集対象物 補修程度で再利用できると判断される物で、家具類・自転車・衣類(無着装・クリーニング済)・本類(辞典・百科事典等は除く)・その他再利用出来る物

連絡先 サン・ポートリサイクル工房(筑前町栗田)

☎0946・23・1590
FAX 0946・23・1589

6月は河川浄化運動強調月間

県下では6月を河川浄化運動強調月間としており、町内の関係組織での取り組みを紹介します。

大刀洗町ホテル環境保存会

平成13年に大堰の大字三川を流れる桂川のホテルを保護するため、大刀洗町商工会が主体となり結成されました。

年3~4回の草刈り・ごみ拾い等の活動が行われており、5月下旬から6月上旬までホテルの名所となっています。

陣屋川を守る会

十数年前、一住民の陣屋川への鯉放流がきっかけとなり、現在は河川周辺の住民が多数参加する活動となっています。

活動内容は、毎日の鯉の給餌、鯉の放流、川掃除、年2回の草刈りなどが行われています。

大刀洗川を守る会

平成13年から下高橋区で取り生まれ、全区民参加で河川浄化運動が行われて



▲ホテル環境保存会による桂川河川敷の草刈作業

活動は、5月と10月の年2回草刈りや空き缶拾いなどが行われています。

廃食用油の回収は、電話予約が必要です



本町では、4月から廃食用油の戸別回収を行っています。回収を希望する場合は、事前に(有)三輪産業(☎77・3246)へ電話での予約が必要です。

各校区の粗大ごみ・資源ごみの収集週の水曜日に戸別回収に伺いますが、直前の月曜日までに予約をお願いします。

詳しい日程は、「健康づくり・ごみ収集カレンダー」に掲載していますので確認願います。

対象は植物性食用油1ℓ以上

回収対象となる油は植物性の食用油に限ります。動物油(ラードなど)や鉱物油(機械油・灯油・軽油など)は回収できません。また、1リットル以上を回収対象といたします。

このため家庭で不要となった食用油はペットボトルなどに溜めるようお願いいたします。
直接お会いして回収します。

回収は予約日時に収集員が伺い、専用ポリタンクで

回収します。昼間、不在の場合は予約時にご相談願います。

問合せ先 住民課生活環境係 (内線121)

廃食用油戸別回収の手順

①使い終わった油は天カス等を濾した上で1ℓ以上になるまでペットボトルなどに溜める。

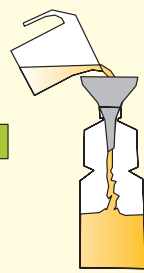

②1ℓ以上溜まったら、電話で(有)三輪産業に回収日予約。(☎77・3246)

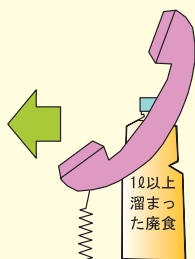

③戸別回収日に収集員が持参する専用のポリタンクに油を投入。

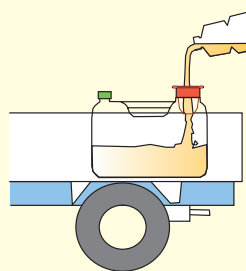

「飲食缶」はきれいに洗浄して出しましょう

資源として回収している「飲食缶」ですが、最近、内容物が残っていたり、たばこの吸い殻が入ったりしたものも多く、資源として処理されない場合があります。

そのまま資源とするか。質の悪いメタルとするか。

適正に出された「飲食缶」は、アルミとスチールに分け、プレスの後、そのまま資源として流通しますが、異物の入った「飲食缶」は、雑物として分別され、溶融炉で処理することになります。

このため、余分なエネルギーを使う上、回収される金属(メタル)も質の悪いものとして引き取られます。効率的に「飲食缶」を資源とするため、異物の除去と洗浄を心がけられますようお願いいたします。



「飲食缶」はきれいに洗浄して出しましょう

平成21年度春季農作業賃金

作業名	基本単位	区分	金額(円)	備考
麦収穫 コンバイン	10アール	フレコン	12,500	運搬1km以内
		コンバイン		コンバイン袋
麦乾燥	1袋		550	
トラクターによる耕起	10アール	荒田すき	7,900	
		春田すき	5,500	
土壌改良散布作業	10アール		1,100	
代かき	10アール		5,100	
機械田植え	10アール	苗別	7,200	
		苗含	19,000	
乗用防除機	10アール		2,000	農薬別
一般農作業	8時間		5,800	食事なし

*上記は標準賃金ですので作業困難、不整形田、湿田等は双方で話し合ってください。 問合せ先 農業委員会(内線183)

国民年金保険料の免除申請

申請免除は、経済的な理由で保険料を納めることが困難な場合に、申請して認められると保険料の納付が免除される制度です。より納付しやすい環境とするため、「全額免除」、「半額免除」の他に「1/4免除」、「3/4免除」の4段階となっています。なお、申請免除は前年の所得による審査があります。各免除は、左表の保険料を納付する必要があります。

	保険料(月額)
全額免除	0円
1/4納付(3/4免除)	3,670円
1/2納付(1/2免除)	7,330円
3/4納付(1/4免除)	11,000円

平成21年度の年金給付額

平成18年度より年金額は左表のとおりとなりました。

	年 額	月 額
老齢基礎年金	792,100円	66,008円
障害基礎年金(1級)	990,100円	82,508円
障害基礎年金(2級)	792,100円	66,008円
遺族基礎年金(妻と子)	1,020,000円	85,000円
遺族基礎年金(子1人)	792,100円	66,008円

問合せ先

久留米社会保険事務所

☎ 33・6192

住民課窓口延長のお知らせ

毎週木曜日は午後7時まで窓口延長をしています(祝日は除く)。取り扱っているもの

- ・住民票
- ・印鑑証明
- ・戸籍(謄本、抄本)の証明発行

問合せ先 住民課住民係
(内線122・123)



▶ 住民課窓口

7月は同和問題啓発強調月間です。

本町では同和問題啓発強調月間講演会を開催します。

- 日 時** 7月5日(日)
午後1時30分開会
(午後1時開場)
- 会 場** ドリームホール
(大刀洗ドリームセンター1階)
- 講 師** 浅野 史郎 氏
(慶應義塾大学総合政策学部教授・前宮城県知事)



テーマ 人権・地域社会・障害の種別を越えて

入場無料 託児有り(要予約) 手話通訳有り

主 催 大刀洗町・大刀洗町教育委員会

問合せ先：健康福祉課(内線162)

男女共同参画地域づくり実行委員募集

本町では、男女共同参画のまちづくりに向けて、福岡県男女共同参画センター「あすばる」と協力し、「あすばる男女共同参画地域づくり事業」を行います。この事業は、住民の方が主体となり取り組んでいただきます。この事業を行っていただける以下の要件を満たす10名の実行委員を募集します。

- ①6月21日(日)、28日(日)にあすばるが主催する「地域リーダー養成講座」に出席できる方。
- ②会議等、ボランティアで出席していただける方。報酬や旅費、交通費、昼食代等は出ません。会議等は夜になる場合もあります。
- ③今後、男女共同参画社会の視点をもった地域リーダーとして活動できる方。
- ④事業実施期間(6月～平成22年2月)最後まで協力できる方。など

※募集が多数の場合、男：女=5：5になるように選抜させていただくことがあります。詳しくは企画財政課までお問い合わせください。

問合せ先：企画財政課(内線112)

福岡県と共同で税金の滞納整理を強化します

本町では、昨年度に引き続き、「福岡県税務課 地方税収対策本部 特別対策班」の県職員派遣制度を活用することになりました。これは、景気の低迷や退職などを理由に税金を納めない人が増える事が予想されるためです。

納税は国民の義務で、他の支払いよりも優先して納めるべきものです。滞納する人のために、納税義務を果たしている多くの町民への行政サービス（福祉・医療・土木など）が削られることは、許されません。

本町は、福岡県職員と共同で差押等の滞納整理を行い、高度な徴収技術と徴収体制を導入することで、「滞納を許さない町・町民」を目指します。

みなさん、税金は納期内に納めましょう。

問合せ先 税務課徴収係

(内線117)



▲県職員への辞令交付

戦没者追悼式

4月23日(木)に大刀洗町戦没者追悼式が大刀洗町ドリームセンターで執り行われました。戦没者のご遺族、関係者等約180人が戦没者追悼の靈に献花されました。



▲多くの方が献花されました

役場でもクールビズ

温暖化対策を推進するため、庁内の冷房を28℃に設定し、職員は次の期間をノーネクタイ、ノー上着で職務をいたします。町民の皆様のご理解よろしく願います。

期間 6月1日(月)～9月30日(水)
服装 開襟シャツ・ワイシャツ・ポロシャツ

問合せ先 総務課庶務係

(内線104・105)

子どもの人権 110番強化週間

6月28日(日)～7月4日(土)までの1週間、「子どもの人権110番」として、「いじめ」や体罰、不登校や子どもの虐待など、子どもに関する人権問題のご相談を受ける相談電話を設置します。法務局職員と人権擁護委員が無料で相談に応じます。秘密は厳守されますので、ひとりで悩まず、ぜひご相談ください。

☎0120-007-110
(IP電話の方は092-715-6112)

設置日	開設時間
6月28日(日)	午前10時～午後5時
6月29日(月) ～7月3日(金)	午前8時30分～午後7時
7月4日(土)	午前10時～午後5時

問合せ先 福岡法務局・福岡県人権擁護委員連合会

☎39・2121

手軽にできる漬物

きゅうりのたたき漬け



今日の料理

きゅうりはほとんどが水分で、ビタミンC分解酵素を含み、低エネルギーの食物です。また、カリウムが比較的多く含まれています。

材料 (1回漬ける量)

- きゅうり 中5本(500g)
- 塩 5%塩
- ねぎ 50g
- にんにく 20g
- しょうが 20g
- 白ごま 20g
- しょうゆ 大さじ4
- 酢 大さじ2・5
- 砂糖 大さじ1
- ラー油 小さじ1
- ごま油 小さじ2

作り方

- 1 きゅうりを水で洗った後、塩もみをして水洗いする。すりこ木でたたいてひびを入れ、1本を3～4つに割る。
- 2 ねぎ、にんにく、しょうがをみじん切りにし、白ごまはすりごまにしておく。
- 3 しょうゆ、酢、砂糖、ラー油、ごま油を合わせ、2の香味野菜も混ぜる。
- 4 1のきゅうりをバットに並べ、3をかけ2～3時間冷やす。

ポイント

塩を振って板ずりして用いるとやりやすいです。

特定健診・がん検診を実施します

特定健診は大刀洗町・小郡市内の委託医療機関（別表）又は、大刀洗ドリームセンターでの集団健診を実施いたします。集団検診は、がん検診と同時に受診することができます。特定健診の受診率は大刀洗町国民保険の財政に影響します。自分の健康のために受診をしましょう。

特定健康診査（病院健診と集団健診のいずれかで受診できます。）

	検査内容	対象者 (平成22年3月31日時点の年齢)	自己負担金	実施時期	会場
個別健診 (医療機関)	問診・身長・体重・腹囲・血圧・検尿・血液検査(肝機能・脂質・腎機能・糖) ※貧血・心電図・眼底検査は、一定の基準により医師が必要と判断した場合に実施します。	大刀洗町 国保加入者で、 ・40才～74才の方 ・75歳の方で (昭和9年8月1日～ 昭和10年3月31日 生まれの方) ※昭和9年4月1日 ～7月31日生まれの方は後期高齢者健診を受けてください。	1,000円 ※受診の際は、国民健康保険証が必要です。	6月25日(木) ～7月31日(金)	左頁の 特定健診実施 医療機関
集団健診				(大堰校区) 6月5日(金)・6日(土) 7日(日) (菊池校区) 6月19日(金)・20日(土) (大刀洗校区) 7月3日(金)・4日(土) (本郷校区) 7月17日(金)・18日(土) ※上記期間に受診できない方専用	大刀洗 ドリームセンター

がん検診（対象年齢に該当する方はどなたでも受けられます。）

検診の種類	検査内容	対象者 (平成22年3月31日時点の年齢)	自己負担金	実施時期	会場
胃がん(集団)	問診 胃部X線検査	40才以上	1,000円 (70才以上500円)	(大堰校区) 6月5日(金)・6日(土) (菊池校区) 6月19日(金)・20日(土) (大刀洗校区) 7月3日(金)・4日(土) (本郷校区) 7月17日(金)・18日(土) ※上記期間に受診できない方専用の日 6月7日(日)	大刀洗 ドリームセンター
大腸がん(集団)	問診 便潜血検査	40才以上	1,000円 (70才以上500円)		
胸部(集団)	問診 胸部X線検査	40才以上	1,000円 (70才以上500円)		
前立腺がん(集団)	血液検査(PSA法)	50才以上の男性	1,000円 (70才以上500円)		
B・C型肝炎(集団)	問診 血液検査	40才の方41才以上で 未受診者	無 料		
乳がん	触診(集団)	30才～39才の女性	1,000円 (70才以上500円)		
	触診とマンモグラフィー(集団)	40才以上の 偶数年齢の女性	2,000円 (70才以上1,000円)		
子宮がん	集団検診	20才以上の 偶数年齢の女性	1,000円 (70才以上500円)	6月～9月まで	牛嶋産婦人科 ☎73-3955 さとう産婦人科 ☎75-5366 高橋クリニック ☎23-0777 松隈産婦人科 ☎73-3511
	個別検診(医療機関)				

特定健診実施医療機関

医療機関名	住所	電話	医療機関名	住所	電話
< 大刀洗町 >			やなぎ医院	下高橋18	77-0858
白石医院	栄田1972	77-0198	名取医院	西原1-1	77-0128
大刀洗診療所	高樋1252-1	77-0220	平和クリニック	高樋2499	77-1307
< 小郡市 >					
赤松医院	干潟680	72-2519	中原内科クリニック	三国ヶ丘1-13	75-8021
いけだクリニック	小郡615-1	72-2325	西原内科医院	小郡693-7	72-4701
石橋外科	津古1123-5	75-3575	浜崎外科整形外科医院	二森235-1	73-1606
井手胃腸科内科医院	上西鯨坂10-1	73-1112	林整形外科クリニック	三国ヶ丘1-50	75-8008
梯医院	祇園1-4-3	72-2800	福山泌尿器科医院	小郡107-8	73-1217
かわち内科循環器科医院	小郡1504-1	41-2244	古川医院	小郡330-18	72-2415
河原内科クリニック	小郡670-1	41-2330	古川整形外科医院	小郡619-5	72-3489
菊池整形外科医院	大板井1415-3	72-1106	仏坂内科医院	三沢4225-28	75-7802
協和病院	祇園2-1-10	72-2121	本間病院	三沢526	73-0111
倉岡外科内科医院	三沢3949-7	75-5111	松尾医院	小板井279	72-2011
黒岩医院	二夕1264-4	72-3077	丸山病院	山隈273-11	73-0011
権藤内科循環器科	小板井429-1	72-3000	毛利クリニック	希みが丘1-12-12	75-0200
佐々木医院	上西鯨坂524	72-2414	矢野内科胃腸科医院	大保1592-20	72-3191
嶋田病院	小郡217-1	72-2236	山下泌尿器科医院	小郡1590-6	73-5301
聖和記念病院	津古半女寺1470-1	75-1230	ヨシタケ脳神経外科クリニック	小郡1504-10	73-3550
富安医院	松崎764	73-1271	RINDENクリニック	美鈴の杜2-3街区2	23-0800
福富医院	小郡358-7	73-2789	渡辺内科胃腸科医院	津古815-1	75-3733

子宮がん検診実施医療機関

< 小郡市 >					
牛嶋産婦人科クリニック	小板井494-1	73-3955	高橋クリニック	美鈴が丘5-12-6	23-0777
さとう産婦人科	津古1210	75-5366	松隈産婦人科クリニック	小郡1504	73-3511

保育料を引き下げました

平成21年度の保育料を決定しました。本年度より子育て支援の一環として、今までの保育料の額を見直し、引き下げを行いました。

また、大刀洗町独自の取り組みとして新たな制度を設けました。

平成21年度大刀洗町保育料徴収基準表

(単位:円)

階層	定義	徴収金(月額)		徴収金(月額)	
		平成20年度まで		平成21年度	
		3歳未満児	3歳以上児	3歳未満児	3歳以上児
第1	生活保護世帯	0	0	0	0
第2-1	注)所得税額が0で市町村民税非課税世帯の内(母子世帯等、在宅障害児(者)のいる世帯)	0	0	0	0
第2-2	所得税額が0で市町村民税非課税世帯	9,000	6,000	7,300	5,000
第3-1	注)所得税額が0で市町村民税課税世帯の内(母子世帯等、在宅障害児(者)のいる世帯)	15,500	13,000	11,800	9,700
第3-2	所得税額が0で市町村民税課税世帯	16,500	14,000	12,800	10,700
第4	所得税額が 40,000円未満 の世帯	24,900	21,400	24,000	18,800
第5	所得税額が 40,000円以上103,000円未満 の世帯	39,500	27,900	36,000	22,900
第6	所得税額が 103,000円以上413,000円未満 の世帯	54,000	30,000	45,500	25,800
第7	所得税額が 413,000円以上 の世帯	57,000	30,600	49,700	27,700

注)母子世帯等、在宅障害児(者)のいる世帯とは次にかかげる世帯です。

(1)母子及び寡婦、父子世帯

(2)在宅障害児(者)のいる世帯(税制上の控除世帯)

- ①身体障害者手帳の交付を受けた者 ②療育手帳の交付を受けた者

2人以上の徴収金

同一世帯から2人以上の児童が保育所、幼稚園または認定こども園に入所している場合、年長者の児童が基準の額（該当する児童が2人以上の場合はそのうちの1人）、次に年齢の低い児童が2分の1の額（該当する児童が2人以上の場合はそのうちの1人）とし、それ以外の児童は無料となります。（ただし、10円未満の端数は切り捨てます。）

制度図解

凡例



H21.3.31以前
に生まれた子



H21.4.1以降
に生まれた子

（※中の数字は、第〇子であることをあらわします。）

同一世帯から2人以上の児童が保育園等に入所している場合、第3子の保育料が無料になりました。

旧

保育園



基準額 2分の1 10分の1

新

保育園



基準額 2分の1 無料

<平成21年4月1日以降に生まれた入所児童の保育料について>

本年度より新しい取り組みとして、平成21年4月1日以降に生まれたお子さんが保育所（園）に入所する際に、他のお子さんが保育所、幼稚園等にいらなくても（小学校・中学校等に通っている）、第2子であれば保育料が半額、第3子以降であれば10分の1となります。

制度図解

平成21年4月1日以降に生まれたお子さんが保育園等に入所する際、他のお子さんが小学校に上がっても、保育料が安くなりました。

例1) H21年4月1日以降に生まれた第3子が保育園等に入所する場合

旧

小学校



保育園



基準額 2分の1

新

小学校



保育園



基準額 10分の1

例2) H21年4月1日以降に生まれた第2子、第3子が保育園等に入所する場合

旧

小学校



保育園



基準額 2分の1

新

小学校



保育園



2分の1 10分の1

例3) H21年4月1日以降に生まれた第2子が保育園等に入所する場合

旧

小学校



保育園



基準額 2分の1

新

小学校



保育園



2分の1

不明な点やご質問は右記までご連絡ください。

問合せ先 健康福祉課健康推進係（内線161・162）

発熱したら まずは電話相談を...

新型コロナウイルスエンザが世界的に広まっています。

本町では対策本部を設置し、感染拡大の防止と、誤った情報によるパニックを防ぐため、重要な情報を各世帯へ文書を配布して住民への予防周知を図っています。町から配布された文書は必ずご覧ください。

先ずはできることから実践しましょう。

手洗い

流水と石鹸で手首までくまなく洗いましょう。

うがい

1回目 口の中をクチュクチュうがい。
2回目 のどの奥でゴロゴロうがいを15秒。
3回目 のどの奥でゴロゴロうがいを15秒。

※のどについたウイルスや、細菌などの病原体が体の中に入っていないよう

にすることが大切です。

咳エチケットの励行

咳や、くしゃみをする時は、ティッシュペーパーで口と鼻を覆ったり、人から顔をそむけるなどのエチケットが必要です。

体力・抵抗力をつけて健康管理に留意しましょう

2週間分程度の食料品、生活必需品を備蓄しましょう

長期保存できる乾麺や冷凍食品などの主食・副食類やマスク、ティッシュペーパーなど備蓄しておきましょう。



▲マスクをつけて予防しましょう

テレビなどで常に新しい情報を収集しましょう

まずは発熱相談窓口へ

感染者や、その疑いのある人と濃厚な接触をした方や、新型コロナウイルスがまん延、若しくは発生している国や地域に旅行・滞在した方。

発熱やせき、のどの痛み、鼻水、鼻づまり、さむけなどの症状のある方。

※慌てて病院へ行かず、まず電話で発熱相談窓口へ問い合わせてください。

問合せ先

久留米保健福祉環境事務所
午前9時～午後5時
(土日、祭日は除く)

☎0942・30・1054

県庁保健衛生課

24時間対応
☎092・643・3279

新しい身体障害者相談員が決まりました

身体障害者相談員は、県知事から業務委託を受け、地域の身体障がい者とその家族の相談に応じ、奉仕的に活動を行うとともに、関係機関の業務に協力し、障害福祉の増進に努めています。

本町では、6月1日から3年間の任期で、次の方に委託されています。

三原 享(富多)

☎77・0369

棚町 寛(高樋)

☎77・2830

問合せ先 健康福祉課福祉係

(内線162)

身体障がい者(児)巡回相談

期日 7月3日(金)

受付時間 午前9時30分～

午後2時

会場 小郡市総合保健福祉センターあすてらす

(小郡市二森1167・1)

☎72・6666

相談内容

1 肢体不自由の補装具費の新規支給・再支給・修理の要否判定、処方及び適合判定
※ただし、電動車いす、重度障害者用意思伝達装置

は、相談のみで、座位保持装置については、事前の調整が必要。

※平成19年度から聴力検査や耳鼻咽喉科医師の診察がありません。そのため身体障害者手帳の診断書作成や補聴器の補装具費支給等の要否判定は行いません。また、肢体不自由についても身体障害者手帳の診断書の作成は行いません。

2 その他 診察・相談等の担当

・ 肢体不自由の担当医師(整形外科医師又はリハビリテーション科医師)
・ 市町村・県保健福祉環境事務所・障害者更生相談所
持参するもの

・ 印鑑
・ 身体障害者手帳
・ 補装具費再支給の場合は、前回支給の補装具

・ 補装具修理の場合は、修理が必要な補装具

※障がい者ご本人が来場してください。

※あすてらす以外の会場に行く場合は、事前に健康福祉課に連絡してください。

問合せ先 健康福祉課福祉係

(内線162)

子育て支援センター

ちやおで遊ぼう

TEL・FAX 77・5019 (内線604・605)



No.33

6月より新たに子育て支援センター「ちやお」が始まります。



▲健康管理センター内にちやお

電話相談

子育てについての悩み、相談を電話で受けます。
月曜日～金曜日・午前9時～午後5時

園庭開放

雨の場合は子育て支援センターで行います。詳細については子育て支援センターにお問い合わせください。

広場ちやお「おはなし会・親子あそび」

親子あそびは、ボールあそびをします。
第2・4水曜日・午前10時～正午

子育て講座「ちやおちやおファミリーネット」

日時 6月22日(月)
午前10時～11時20分

会場 子育て支援センター
講師 戸塚 由美子先生
※参加費500円当日集めます。

子育て相談

木曜日(要予約)・午前9時～午後5時

広場ぐるりんぱ

各校区センターをちやお号で回ります。
火曜日・午前10時～正午

広場「ちやお」

親子で楽しく遊びます。お弁当持参可。
月曜日～金曜日・午前9時～午後3時

6月の行事予定

日	月	火	水	木	金	土
	1 ちやお	2 ぐるりんぱ(大)	3 園庭開放 大堰保育園	4 子育て相談	5 ほっとタイム (栄養・子育て)	6 園庭開放 海の星保育園
7	8 ちやお	9 ぐるりんぱ(就)	10 おはなし会 親子あそび	11 子育て相談	12 ベビーちやお (生後8か月まで)	13 園庭開放 菊池保育園
14	15 ちやお	16 ぐるりんぱ(南)	17 園庭開放 本郷保育園	18 子育て相談	19 ほっとタイム (栄養・子育て)	20 園庭開放 大刀洗保育園
21	22 ちやお 誕プレイベント	23 ぐるりんぱ(ふ)	24 おはなし会 親子あそび	25 子育て相談	26 ベビーちやお (生後8か月まで)	27 オープン記念 ちやお夏まつり
28	29 ちやお	30 ちやお				

(大)大堰交流センター (就)就業改善センター
(南)南部コミュニティセンター (ふ)ふれあいセンター



6月27日(土)
ちやおの夏まつりとオープン記念を開催します。皆さんの参加をお待ちしております。



開館時間変更のお知らせ

6月2日(火)より図書館の開館時間が左記のとおり変わります。

火曜日～金曜日

午前10時～午後6時

土曜日・日曜日

午前10時～午後5時

皆様のご利用をお待ちしています。

第55回青少年読書感想文全国コンクール課題図書

		書名	作者
小学校	低学年	おこだでませんように	くすのき しげのり
		しっばいにかんぱい!	宮川 ひろ
		ちよっとまって、きつねさん!	カトリーン・シェーラー
	中学年	てとてとてとて	浜田 桂子
		そいつの名前はエメラルド	竹下 文子
		風をおいかけて、海へ!	高森 千穂
		しあわせの子犬たち	メアリー・ラバット
	高学年	オランウータンのジブシー	黒鳥 英俊
		春さんのスケッチブック	依田 逸夫
		ほくの羊をさがして	ヴァレリー・ハブズ
		ヨハネスブルクへの旅	ビヴァリー・ナイドゥー
		マタギに育てられたクマ	金治 直美
中学校	8分音符のプレリュード	松本 祐子	
	時間をまきもどせ!	ナンシー・エチメンディ	
	月のえくぼを見た男	鹿毛 敏夫	
高等学校	カレンダーから世界を見る	中牧 弘允	
	縞模様のパジャマの少年	ジョン・ポイン	
	夏から夏へ	佐藤 多佳子	

6月・7月の休館日

日	月	火	水	木	金	土
	6/1	2	3	4	5	6
7	8	9	10	11	12	13
14	15	16	17	18	19	20
21	22	23	24	25	26	27
28	29	30	7/1	2	3	4

印は休館日

今月の新着図書案内



児童書
「皇帝にももらった花のたね」
 年をとった皇帝が国中の子ども達に花の種を与え、一番美しく咲かせた子をよつぎにすることにしました。
 武本 佳奈絵 作・絵
 徳間書店 刊



一般書
「パラドックス13」
 13時13分からの13秒間、地球は「P13現象」に襲われるという。何が起るのか、論理学的に予測不可能。運命の13秒。人々はどこへ消えたのか。崩壊した東京に残された13人の男女。ラストまで1秒も目が離せない究極の人間ドラマ。
 東野 圭吾 著
 毎日新聞社 刊

児童書

いたいよ いたいよ/まつおか たつひで
 すてきなぼうしやさん/ますだ ゆうこ
 せかいでいちばんすてきなないしょ/クリフ・ライト
 やまのくじら/竹内 通雅
 ロジーナのあした 孤児列車に乗って/カレン・クシュマン
 ガリレオ/後藤 幹
 江戸のくらしから学ぶ もったいない/秋山 浩子
 外郎売/齊藤 孝
 ゴースト・ガール/トーニャ・ハーリー
 ブンダバーのいってきま〜す!/くぼしま りお

合計177冊

一般書

極北クレイマー/海堂 尊
 ゆうとりあ/熊谷 達也
 鷲と雪/北村 薫
 空白の桶狭間/加藤 廣
 くまちゃん/角田 光代
 愛と美の法則/美輪 明宏
 勝間和代のお金の学校/勝間 和代
 働くニホン/日本経済新聞社
 あなたのマイホーム絶対トクする入手ガイド/日本実業出版社
 果実酒・花酒・薬用酒事典 183種/藤巻 あつこ

たちあらい れきしびじょん

第38回 木像阿弥陀三尊像（その4）

西光寺の木造阿弥陀三尊像のうち、中央が阿弥陀如来坐像で、向かって左が勢至菩薩立像、右側が観音菩薩立像です。中央の本尊に対して、二体の菩薩様は脇侍と呼ばれます。この両菩薩は、一木造と呼ばれる技法で、像の本体は一本の木から菩薩像が彫り出され、背後の光背や衣（天衣）などを着けて台座に立たれています。足元の虫蝕が目立っていましたが、修理前の観察では、表面の金箔や漆塗りの「皮膚」部分を残し、その下は虫蝕で、スポンジ状になっていることがわかり、かなり危険な状況でした。御像を修理工房へ見送った際、お寺の信徒さんからは、「痛かったろうに！」の声が上がるほどでした。

御像は台座に「ホゾ」の技法で取り付けられていますが、両菩薩ともに御像の左足下の「ホゾ」に墨で書いた文字が発見されました。「檀那大蔵朝臣 三原親種」と読めそうです。

「三原親種」という人物が、この御像に深くかかわったことは推測されますが、それは、次回で考えましょう。



勢至菩薩立像 阿弥陀如来坐像 観音菩薩立像



傷まれた勢至菩薩立像

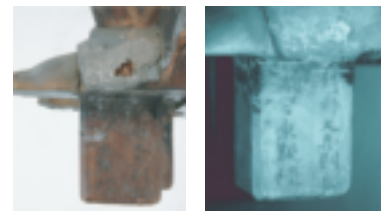

足元の墨書。右は赤外線写真

6月の行事予定表

日	曜	行	事	日	曜	行	事
6/1	月	いじめや困りごと相談	午前10時～午後3時 ぬくもりの館、就業改善センター	18	木	菊池(SAKURA組)婦人学級	就業改善センター 午前9時30分～
2	火			19	金	民生委員定例会	午後1時30～ ぬくもりの館
3	水	心配ごと相談	午前9時～正午 ぬくもりの館			高齢者学級(わかば大学)中央公民館	午前9時30分～
		教育相談	午後1時～5時 ぬくもりの館	20	土	子ども料理教室B班	中央公民館調理室 午前10時～午後0時30分
4	木	2才6か月児歯科検診		21	日		
		対象者:平成18年11月～平成19年1月生		22	月		
		受付:午後1時15分～2時15分	健康管理センター	23	火	郷土史学級	中央公民館第一研修室 午前9時30分～11時30分
5	金					分館対抗バレーボール講習会	勤労者体育センター 午後8時～
6	土	子ども料理教室A班	中央公民館調理室 午前10時～午後0時30分	24	水	心配ごと・行政相談	午前9時～正午 ぬくもりの館
7	日					教育相談	午後1時～5時 ぬくもりの館
8	月	本郷婦人学級	ふれあいセンター 午前9時～	25	木		
9	火	郷土史学級	中央公民館第一研修室 午前9時30分～11時30分	26	金		
		分館対抗バレーボール大会代表大会	中央公民館大ホール 午後8時～	27	土	中央公民館チャレンジ教室(高学年)	共星の里・音楽館 午前9時出発
10	水	心配ごと相談	午前9時～正午 ぬくもりの館	28	日		
		教育相談	午後1時～5時 ぬくもりの館	29	月		
		交通事故相談	午前9時～正午 ぬくもりの館	30	火		
11	木	3才児健診		7/1	水	心配ごと相談	午前9時～正午 ぬくもりの館
		対象者:平成18年4月～平成18年5月生				教育相談	午後1時～5時 ぬくもりの館
		受付:午後1時15分～2時15分	健康管理センター	2	木		
12	金			3	金	身体障害者(児)巡回相談	午前9時30分～午後2時 小郡市総合保健福祉センターあすたらす
13	土	中央公民館チャレンジ教室(全学年)ペットボトルで水口ケツづくり	午前9時～正午			高齢者学級(わかば大学)中央公民館	午前9時30分～
14	日	本郷ふれあい通学合宿開催(～20日(土))		4	土	子ども料理教室A班	中央公民館調理室 午前10時～午後0時30分
15	月					チャレンジ教室(全学年)ゲートボール	午前9時～
16	火	菊池婦人学級	就業改善センター 午前9時30分～	5	日	同和問題啓発強調月間講演会	午後1時30分～ (大刀洗ドリームセンター)
17	水	心配ごと・母子・寡婦相談	午前9時～正午 ぬくもりの館	6	月		
		教育相談	午後1時～5時 ぬくもりの館	7	火		
		予防接種(ポリオ投与)		8	水	心配ごと相談	午前9時～正午 ぬくもりの館
		対象者:3か月～90か月未満児				教育相談	午後1時～5時 ぬくもりの館
		受付:午後1時15分～2時15分	健康管理センター			交通事故相談	午前9時～正午 ぬくもりの館

幼稚園就園奨励書を補助します

幼児教育の振興に資するため、3〜5歳の幼稚園児の保護者に対し、保育料の補助を行います。

対象及び補助額（年額）

①生活保護世帯及び本年度の町民税が非課税の世帯

15万3千5百円

②本年度の町民税の所得割額（世帯員全員）が非課税の世帯

11万6千3百円

③本年度の町民税の所得割額（世帯中2人以上所得がある場合その合計）が3万4千5百円以下の世帯

8万8千4百円

④本年度の町民税の所得割額（世帯中2人以上所得がある場合はその合計）が18万3千円以下の世帯

6万2千2百円

※補助額は1人就園の場合及び同一世帯から2人以上就園している場合の最年長者の限度額を例示しています。

その他、家族構成で異なる場合があります。

支給時期 平成22年3月上旬予定で、在園している幼稚園を通じて支給します。

手続き 各幼稚園に準備している「保育料等減免措置に関する調書」に必要書類を添付して、各幼稚園に提出してください。

問合せ先
・通園されている幼稚園
・学校教育課

☎777・2670
FAX 777・2720



みんなのスポーツ

5月9日（土）運動公園において、町内グラウンドゴルフ春季大会を開催しました。

今年度は好天に恵まれ、大人74名、小学生41名の参加がありました。全部で22回ものホールインワンが飛び出し、会場のあちこちで歓声が上がっていました。

主な成績（敬称略）

一般の部

優勝 佐田 則行
2位 澤崎 忠之
3位 神代 ノブ子

小学生1〜3年生
優勝 森田 歩
2位 高橋 太一
3位 葉玉 渚

小学生4〜6年生
優勝 井島 佳樹
2位 棚町 肇
3位 福嶋 萌



▲こうやって打つとよ

平田健次さんが体育指導委員長に就任

平成21年4月より、平田健次さん（西大刀洗）が大刀洗町体育指導委員会の委員長に就任されました。平田さんは体育指導委員の勤続14年目。副委員長として町のスポーツ振興に尽力してこられました。

また、委員長を退任された四ヶ所啓二さん（富多）は勤続21年目。町体育協会会長や北筑後地区体育指導委員協議会会長などを歴任される一方、ジュニアスポーツ団体の育成にも力を注いでいらつしやいます。平田委員長は「ますます団結を強め、スポーツ振興を通じて町の活性化に貢献していきたい。」と抱負を述べられました。



▲委員長を退任された四ヶ所啓二さん



▲委員長に就任された平田健次さん

平成21年度高齢者学級開講式 始まりました 「わかば大学」

若葉が鮮やかな5月8日（金）、中央公民館大ホールが、晴れやかな「わかば」でいっぱいになりました。式の中では、安丸町長、平田議長、倉鍵公民館長から、激励の言葉をいただき、向学心に満ちた学級生の顔が一層輝きました。

今年も、12回の講座の中で新しい発見や出会いがあり、「わかば」の輪が大きく広がると思っています。

なお、わかば大学への入級は、今後も随時受け付けます。

申込・問合せ先 生涯学習課（担当・稲田）



▲ここから大学生活のスタート

☎777・2670
FAX 777・2720
(内線 803・804)

まちのわだい まちかどトピックス

マナーを守りましょう

4月20日(月)～26日(日)の1週間、大刀洗公園において愛犬との来園者に、「愛犬家のマナー啓発活動」を実施しました。

この活動は、愛犬と共に来園された方へマナー啓発ブックとフン処理袋を配布することで、放置フンを減らすと共に、放し飼いの禁止や病気予防、フンやオシッコの一般的なマナーについての知識を理解してもらうことを目的としております。

公園に来園の際は、お互いに気持ちよく利用するためのマナーを守ってご利用くださいますよう、ご協力をお願いします。



飼い主は責任を持って



その瞬間を見事にキャッチ

真剣居合い抜き

撮影会

3月29日(日)満開の桜の中、大刀洗公園の菊池武光銅像前にて、戸山流5名の剣士による真剣での居合い抜きがありました。

これは、大刀洗町文化協会写真部が森光登氏(錬士七段・富多)らを招いて、その見事な太刀さばきの全容をカメラに収めようと試みた企画でした。

撮られた写真はドリームまつり等の文化祭において展示する予定です。

また、写真部員を募集しております。例会は毎月第1・第3月曜日の2回、夜8時より行っております。

問合せ先 写真部 棚町良真

☎777・2614

陣屋川の

空で泳ぐいっ

5月1日(金)、本郷小学校前の陣屋川で本郷小学校1・2年生が作ったこいのぼりが飾られました。当日は晴天に恵まれ、今年も地域の方々の協力の下、見事に陣屋川の空にもこいが泳ぎました。

児童達は「あれ私がつくったとよ」と笑顔で、友達や自分の作ったこいのぼりを見つめていました。

最後に児童達は「こいのぼり」の歌を元気よく歌いました。



みんなで作ったこいのぼり



ごはんしたらおいしかよ

季節と美味しさを届けています

配食ボランティア

「青い鳥」のお弁当

「青い鳥」は、一人暮らしの高齢者や高齢のご夫婦世帯の方を対象に月2回お弁当を作って届けているボランティアです。毎回和気あいあい、楽しくお弁当を作っています。旬の野菜たっぷりのお弁当は利用者の方々に大変喜ばれています。

「青い鳥」では、お弁当の申し込みと併せて、一緒にお弁当作りや配達に参加してくれる方を募集しています。お問合せは大刀洗町社会福祉協議会(☎777・4877)まで。

(材料費として、1食300円をいただいています。)



暮らしの情報 6月

日	月	火	水	木	金	土
	1	2	3	4	5	6
7	8	9	10	11	12	13
14	15	16	17	18	19	20
21	22	23	24	25	26	27
28	29	30				

- 大刀洗町役場 ☎77-0101
- 役場大刀洗支所 ☎77-0239 FAX 77-3069
- 大刀洗ドリムセンター教育委員会 ☎77-2670 FAX 77-2720
- 町立図書館 ☎41-6111
- 子育て支援センター ☎77-5019
- 社会福祉協議会 ☎77-4877 FAX 77-4877
- 大刀洗町運動公園 ☎77-4770
- 大刀洗公園 ☎77-5117
- シルバー人材センター ☎77-5944 FAX 77-5945

お知らせ

6月は児童手当の支給月&現況届の月です

手当の振込日は6月10日(水)です。2月〜5月分を支給します。受給者の方へ振込通知をお送りします。

現況届について

現況届とは、児童手当を現在受給されている方の所得審査及び、お子さんとの養育状況を確認するものです。該当者には6月中旬までに書類をお送りしますので、忘れないように役場へ提出してください。

提出されなかった場合には、次回の支給分から一時停止になります。

提出締切 6月末必着

問合せ先 住民課住民係 (内線1222・1223)

旧日本赤十字社救護看護婦等に対する書状贈呈

先の大戦で戦地等に派遣され戦時衛生勤務に服され「旧日本赤十字社救護看護婦」、「旧陸海軍従軍看護婦」の方々(慰労給付金受給者を除く)に対して、そのご苦労に報いるため平成10年度から内閣総理大臣名の書状を贈呈しています。

請求期限 平成23年3月31日

問合せ先 健康福祉課健康推進係 (内線162・166)

第九回特別弔慰金が支給されます

対象者 公務扶助料や遺族年金等を受けていた方が平成17年4月1日から平成21年3月31日に亡くなるなどし、平成21年4月1日において公務扶助料や遺族年金等の受給権者が

がない場合に、次の順番による先順位のご遺族お一人が支給の対象となります。

1 平成21年4月1日までに戦傷病者戦没者遺族等援護法による弔慰金の受給権を得得した方

2 戦没者の子

3 戦没者等の①父母②孫③祖父母④兄弟姉妹

4 1〜3以外の戦没者等の三親等内の親族

※戦没者の死亡まで引き続く1年以上の生計関係を有していた方。

支給内容 額面24万円、6年償還の記名国債

請求期限 平成24年3月31日

※請求期限を過ぎると時効により権利が消滅します。

請求窓口 健康福祉課

問合せ先 健康福祉課健康推進係 (内線162・166)

心と体の発達教育相談

お子様の成長や発達に関する悩み事、心配事について、就学前のお子様と保護者の方を対象とした教育相談を実施します。

第1回

日時 8月3日(月)

午後1時〜5時

会場 福岡県朝倉保健福祉環境事務所1階会議室

第2回

日時 8月7日(金)

午後1時〜5時

会場 小郡市総合保健福祉センター「あすてらす」

※相談時間については、申込後決定し、ご連絡いたします。

相談費用 無料

申込方法 申込用紙を大刀洗町教育委員会に置いておきますので、記入の上、ご提出ください。

申込締切 6月24日(水)

問合せ先 学校教育課 ☎77・2670 FAX 77・2720 (内線80)

福岡県教育庁北筑後教育事務所 ☎32・3099

弁護士による無料法律相談

相談日 7月9日(木)、9月10日(木)、11月12日(木)、1月14日(木)、3月11日(木)

午後1時〜4時

(相談時間・一人30分)

場所 ぬくもりの館 相談室 (役場東側)

受付人数 6名 (要予約)

申込・問合せ先 大刀洗町社会福祉協議会 ☎77・4877

大刀洗町競争入札参加資格申請受付

平成21・22年度競争入札参加資格審査申請については、

平成21年6月1日(月)〜30日(火)まで受付いたします。建設等工事、設計測量等コンサルタント業務及び清掃・警備について受付を行います。その他役務・物品関係については受付を行っていません。

原則としてインターネット(ふくおかネット)による申請受付とします。申請要領については町ホームページに掲載していますが、様式は国土交通省の統一様式(一般競争(指名競争)参加資格審査申請書類作成の手引(日本法令出版))を基本にしています。

※インターネットが利用できない場合は、ご連絡ください。

問合せ先 企画財政課財政係 (内線110・111)

下水道使用料に係る世帯人員変更届出書

一般世帯の下水道使用料については、ひと月あたり世帯割1,500円と世帯人員割600円/人の合計と消費税を納めていただいています。

世帯人員数の確認は住民票によって行いますが、長期入院・施設入所・学生・単身赴任などで、転出・転居届をしない方が一時的に居住していない方がいる場合には「世帯人員変更届出書」を提出していただきますと、**提出日分より**

料金の変更が出来ます（そのことを証明する書面等の添付が必要です）。

なお、転入・転居届をしないで一時的に居住している方がいる場合は必ず提出をお願いします（証明書類は必要ありません）。

また、届出内容に変更が生じた場合は、速やかにお届けください。

問合せ先 建設課下水道管理係
(内線174)

福岡県南広域水道企業 団競争入札参加資格

業種 委託・物品（希望業種・希望順位変更のみ）

※工事及び物品の新規登録については、随時受付しています。

※工事については、総合評定値

通知書の有効期限内に更新の手続きをしてください。

受付期間 6月1日(月)～15日(金)

受付方法 郵送受付とします。

提出書類

- 福岡県南広域水道企業団独自様式 無料配布
- ホームページよりダウンロード可能です。
- http://www.sfwater.or.jp/nyusatu/nyusatu_menu.htm

・5月21日(木)から配布しています。

問合せ・郵送

福岡県南広域水道企業団
総務部総務課

〒830・0062

久留米市荒木町白口55番地

☎27・1561

ホームページアドレス

<http://www.sfwater.or.jp/>

募 集

障がい者の

職業訓練生募集

募集科目

①初級パソコン会計科

訓練場所 サンビジネススクール天神校（福岡市中央区天神3丁目4-10天神西茂ビル）

職場実習場所 サンビジネス株式会社（福岡市中央区）

他福岡市内企業

訓練内容

パソコン初心者を対象にキーボードの入力練習から始め、ワードを使用したビジネス文書作成、エクセルを使用した表やグラフ作成等ビジネスに必要な知識と技能を習得します。

訓練期間

8月5日(水)～11月30日(月)午前10時～午後4時
(内職場実習約1ヵ月間)

受講料

無料
ただし、教材費として1

万円程度必要。また、職場

実習期間は職業訓練生総合

保険への加入が必要（保険料

千百円程度）検定受験料は別

途必要）

応募資格 身体障害者手帳、

又は精神障害者保健福祉手

帳を有し、公共職業安定所

に求職登録を行っている方

で、介護を必要とせず身辺

処理ができる方（車いすは

使用できません）

入校選考日 7月21日(火)

午後1時30分～

※訓練場所にて、面接を行

います。

②音声パソコンビジネス科

訓練場所 太宰府市総合福祉セ

ンター(太宰府市白川2番10号)

訓練内容

パソコン画面を見ることが困難な視覚障害者を対象に、音声ソフトを使って、キーボードからのパソコン操作を習得します。

訓練期間

8月4日(火)～10月29日(木)

午前10時～午後4時

※土曜・日曜・祝日及び8月

13、14日は休講。9月11日

(金)は休講、代わりに9月19

日(土)は開講。

受講料 無料

ただし、教材費として8

千円程度必要。

応募資格 身体障害者手帳を

ン画面を見ることが困難な

方)で、公共職業安定所に求

職登録を行っている方で、

介護を必要とせず身辺整理

ができる方。

入校選考日 7月16日(木)

午後1時30分～

※訓練場所にて、面接を行

います。

募集人員 10名(定員に満た

ない場合は訓練を中止する

場合があります)

募集期間 5月11日(月)～

6月25日(木)

応募書類

①入校願書〔委託訓練用〕(公

共職業安定所にあります)

②入校願書には写真1枚(4

cm×3cm、上半身、脱帽、正

面向、6ヵ月以内に撮影した

ものを貼付してください

③身体障害者手帳、又は精神

障害者保健福祉手帳の写し

応募方法 応募書類を最寄り

の公共職業安定所に提出し

てください。

問合せ先

久留米公共職業安定所

☎35・8609

朝倉公共職業安定所

☎0946・22・8609

福岡障害者職業能力開発校

☎093・741・5431

平成21年度税務職員

〔国家公務員採用Ⅲ種

〔税務〕募集

受験資格 昭和63年4月2日

～平成4年4月1日生まれ

の者

試験の程度 高等学校卒業程度

受付期間 6月23日(火)～

30日(火)

※郵送の場合は6月30日(火)の

通信日付印有効

申込先 希望する受験地の人

事院地方事務局(所)

第1次試験 9月6日(日)

第2次試験 10月15日(木)～22

日(木)のうち指定する日

問合せ先

久留米税務署総務課

☎32・4461

ちくご路かわら版

〈ちくご遊学〉

<http://www.ktinet.co.jp/kunume-koiki/>

調音の滝公園滝開き

期日 6月14日(日)

会場 うきは市妹川の調音の

滝公園

問合せ先 うきは市農林・商

工観光課商工観光係

☎0943・75・4975

FAX 0943・75・3114

家庭の日

毎月
第3日曜日

- 家族みんなが顔をそろえよう
- 子どもの意見や考えを聞くようにしましょう
- 家族みんなでスポーツやレクリエーションをしよう
- 家庭を離れている家族と連絡を取りあおう
- 子どものしつけや方法について考えよう



6月の税(料)

町県民税	1期
国民健康保険税	1期
町営住宅使用料	6月分
下水道使用料	2期

納税には便利な口座振替をご利用ください。

今月の口座振替は、
6月29日(月)です。

大刀洗町役場 税務課・住民課・建設課

おたんじょうび おめでとう!



●申込先●

3歳までの赤ちゃんを紹介しています。

お気軽に申し込んでください。
(締切は、前月の10日まで)

☎77・0101 企画財政課

※電子データでも受け付けします。

♀記入方式♂

ふりがな
たつくん (行政区)
生年月日 (血液型)

2つ選んでね

- ★好きな食べ物
- ★好きなもの (人)
- ★チャームポイント
- ★特技
- ★将来の夢 (家族の夢)



近藤 芹那ちゃん (豊富)

平成20年6月14日生 A型

- ★好きな食べ物 ほうれん草
- ★特技 「せりちゃん」「ハイ♡」



池田 和奏ちゃん (北鶴木)

平成20年6月5日生 A型

- ★チャームポイント 笑顔
- ★特技 いらないないばあ



棚町 恵悟くん (東本郷)

平成20年6月28日生 A型

- ★好きな食べ物 いちご
- ★チャームポイント つるつるほっぺ



釜谷 葵ちゃん (山隈)

平成18年6月13日生 A型

- ★好きな食べ物 高野豆腐
- ★特技 写真を撮ること



岡部 光里ちゃん (東本郷)

平成19年6月26日 A型

- ★好きな食べ物 チョコ
- ★チャームポイント まっけ

◆◆編集後記◆◆

最近の一番の話題と言えば、「新型インフルエンザ」でしょうか。テレビや新聞には日ごと感染者が増えたことや、マスクが店から消えたことなど、新型インフルエンザのことが伝えられない日はないですね。「感染しても今までのインフルエンザと変わらない」とも言われますが、やはり不安です...。今月号にも掲載している「うがい」「手洗い」は忘れずしようと思います。正しいやり方は14ページをぜひ見てください。話は変わって、5月20日(水)放送のKBCの「朝デス」は見られましたか? 「大刀洗」となった理由が面白かったです! ひどくても多くの方が大刀洗町に興味を持ってくださると嬉しいなと思いました。(棚佳)

お詫びと訂正

広報5月号18ページ芸術祭の五庄屋太鼓は五庄屋太鼓保存会からの発表です。お詫びして訂正します。

ひとのうごき

人口 15,576 (15,587)

○男7,435 ○女8,141

世帯数 4,611 (4,540)

○出生 10 (11) ○死亡 10 (10)

○転入 60 (74) ○転出 54 (66)

()は昨年同期 4月末現在

一般寄付(敬称略)
夢つむぎの会・朝市ひばり

匿名 高松 宮崎 安丸 平城 秋吉 服部 柳 永野 永松 平田 矢野 平田 宇利子(今) 亡夫 矢野 勝昌 亡夫 平田 静男 亡夫 健史(菅野) 亡夫 永松 吉治郎 亡夫 総平(鳥飼) 亡夫 永野 幸満 亡夫 定行(下高橋) 亡妻 柳 千代子 亡妻 和俊(高樋) 亡妻 エイ子 亡妻 忠義(守部) 亡妻 ミツエ 亡妻 直彦(守部) 亡妻 國利 亡妻 国勝(西大刀洗) 亡妻 安丸 夕ツ子 亡妻 エリ子(高樋) 亡妻 敏彦 亡妻 保隆(中川) 亡妻 キサエ

香典返し(敬称略)
次の方から町社会福祉協議会へ寄付がありました。社会福祉事業に使わせていただきます。

愛のはなたば

