

広報たちあらい

TACHIARAI

2021

7

No.605

新型コロナウイルスの影響で、掲載している内容が変更になる場合があります。

詳しくは、町ホームページ、各問い合わせ先で確認してください。



真夏、準備中

関連記事:4ページ
表紙紹介:27ページ



慶應義塾大学SFC研究所と連携協力協定を締結 ～住民参加のまちづくり、さらなる進化へ～

6月10日(木)、町と慶應義塾大学SFC研究所の間で「地域おこしに関する研究開発の連携協力協定」を締結する調印式を行いました。

現在、人口減少や少子高齢化、核家族化や地域コミュニティの希薄化に伴い、地域課題が多様化しています。本事業を通じて、その課題に対応できる人材育成や研究開発を町民の皆さんと協働して行っていきます。

町はこれまでも住民協議会をはじめ、「対話」をベースとした住民協働のまちづくりを進めています。今後とも本事業も含め、住民との対話・協働のまちづくりを推進し、「大刀洗町に住み続けたい。住んでよかった。」と誇れる町であり続けることを目指してまいります。

慶應義塾大学 SFC研究所とは

全国12市町村等と連携し、地域の現場での実践的な研究開発を行い、地方創生の実学の推進と人材育成に取り組んでいます。

具体的にどういった 取組を行うの？

「大刀洗みらい研究所」を設置します。

慶應義塾大学の助言、指導を受けながら、町職員が各種団体と協働して、地域課題の解決に向けた「大刀洗みらい共創プロジェクト」を開発、実践します。

将来的には、プロジェクトづくりの主体に町民や高校生、大学生の参加も想定しています。

【モデル図】

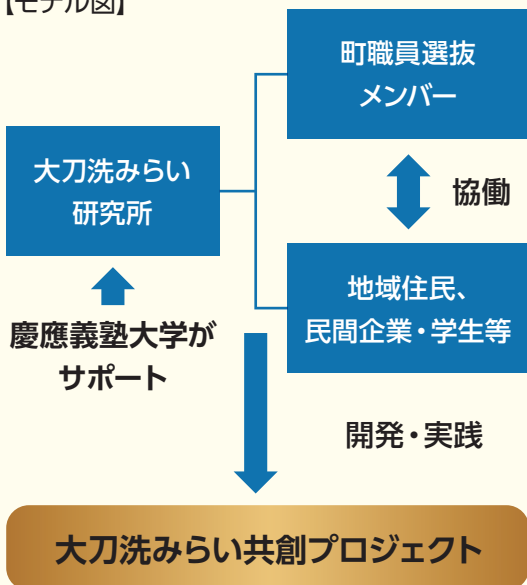

平成23年度

新しい公共フォーラム



「新しい公共」をテーマに町内外から150名以上の方が一堂に会し、学びを深めました。土の人（地元の人）と風の人（町外の人）が交わることで世界が広がることを体感しました。

平成23年度

まちの小さな起業塾



「得意なこと×社会に良いこと×少しの経済」が暮らしを豊かにするという考えを学ぶ塾。「大人の部活動」などのサークルが生まれました。

平成24年度

**大刀洗コミュニティカフェ
(校区センター活性化)**



校区センターをもっと身近な場にするために対話を通して、参加者の皆さんと考えました。多くの活動のヒントが生まれ、現在の活動につながっています。

令和2年度

**町内巡回バス
ワークショップ**



町が走らせる町内巡回バスのバス停やルートを区長や民生委員、老人クラブの方などと一緒に考えました。

平成29～30年度

**第5次総合計画
ワークショップ**



10年後の町を担う中高生も交え、町の方と町や校区の将来を一緒に考えていきました。

平成25年度～

**住民協議会
(今年度も実施)**



無作為抽出で選ばれた町民が、「ゴミ」や「交通」といったテーマを自分事として話し合い、政策を町に提言します。

対話を通じて
学びましょう！

**令和3年度「たちあらい つながりの学校“PLAT”」第1回講座
「間違ってもいい 正解のない時代の”ゆるい”コミュニケーション」**

つながりの学校“PLAT”は、町内外の多様な方と「対話」を通じた交流を行い、つながりを作る事業です。今年度は、単発講座を全4回実施します。第1回は、特別講師として鯖江市JK課（女子高生と協働したまちづくり）など、数多くのユニークな事業を実施している今、注目の若新雄純さんをお呼びします。これからの時代に必要な柔軟な考え方を学べますので、ぜひご参加ください（申込、詳細は7月中旬配布予定のチラシやHPでご案内します）。

日時

8月28日 土
午後1時～4時（予定）

特別
講師

慶應義塾大学
特任准教授
(株)NEWYOUTH
代表取締役 ほか
若新 雄純 氏



講師

津屋崎ブランチLLP
代表
山口 覚 氏



／ テイクアウトとドライブショッピングを楽しもう！ ／

コロナに負けない!

大刀洗 えだまめ 収穫祭

2021

7/22 **thu** 23 **fri** 11:00 open
15:00 close

場所：大刀洗町役場 駐車場内イベントスペース

今年の
枝豆収穫祭の
ポイント

- ①今年、テイクアウトに特化。美味しい枝豆やフードを購入して、お家で楽しもう!
- ②枝豆を2袋以上お買い物された方に、先着で2日間限定の町内加盟店舗で使える「えだマネークーポン」を配布。会場の帰りにふらっと立ち寄ってショッピングを楽しもう!
- ③来場者に枝豆収穫祭限定のうちわやステッカーをプレゼント!

KBC「ふるさとWish大刀洗町」

KBC地域共創プロジェクト

ふるさとWish

地域の魅力をKBCのテレビとラジオで毎日、たっぷり放送する「ふるさとWish」が今年も町にやってきます。

今回は7月12日回～18日回に、筑前町とともに放送されます。「ふるさとWish」は1週間の間、町にスポットを当てるスペシャル企画で、町のグルメや物産、元気な企業や団体、人物などの魅力をたっぷり発信していきます（キャラバンカー「アイタカー」も町のあちこちにやって来ます）。

期間 7月12日回～18日回

問 九州朝日放送地域企画部 ☎092-752-5162 FAX: 092-721-1288

My Work

産業課
農業振興
(農業機械の導入)



My Voice

町中を駆け
巡っています。
農業者さんの
役に立ったときが嬉しいです。

My Work

生涯学習課
スポーツ推進



My Voice

スポーツを楽しむ
皆さんの姿や真剣
勝負を一番近くで見られます。

My Work

地域振興課
巡回バス運行



My Voice

前例にとらわれず、
自由な発想で新しい
ことに挑戦できる環境です。

令和3年度

大刀洗町職員採用試験

あなたの愛を、未来の大刀洗へ

令和3年度大刀洗町職員採用試験を次のとおり実施します。
大刀洗町を愛する思いを形にし、活力ある未来の大刀洗町と一緒に創りましょう。

第1次 試験

教養試験・適正検査・作文試験・
専門試験(土木のみ)
9月19日(日)
ドリームセンター 展示ホール

第2次 試験

最終面接
(第1次試験合格者のみ)
10月9日(土) 役場会議室

個人面接

9月25日(土) 役場会議室

大刀洗町職員採用試験の特徴

- ・受験者全員に対し、個人面接試験を実施
- ・教養試験の公務員試験対策不要

試験区分・採用予定人数・受験資格

試験区分	採用予定人数	受験資格
一般事務	2人程度	・昭和51年4月2日から平成16年4月1日までに生まれた方
土木	1人程度	・昭和51年4月2日から平成16年4月1日までに生まれた方 ・学校教育法による高等学校以上で土木の専門課程を履修し、卒業した方または卒業見込みの方

受付期間 7月1日(金)～8月24日(火) (平日 午前8時30分～午後5時15分) ※郵送は、8月24日(火)必着

- 申込方法**
- 試験案内と申込書は、総務課窓口で7月1日(金)から配布します。
 - 郵便で請求する場合は120円切手を貼った返信先明記の返信用封筒(角型2号)を同封して送付してください。
 - 申込書に記入し、8月24日(火)までに総務課人事法制係へ持参または郵送してください。

申・問 総務課人事法制係 ☎77-0171

My Work

建設課
水路や道路の
維持管理



My Voice

町そのものを
形づくる仕事です。
専門性と広い視野を養っています。

My Work

健康課
健康宣言キャンペーン



My Voice

幅広い世代の方
と関わります。
スピード感を
持って仕事ができます。

My Work

税務課
固定資産(家屋)の評価



My Voice

町民の皆さんの生活に
身近な分野の「税金」。
正確さと誠実な
対応を心がけています。

医療

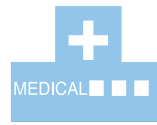

健康課国保年金係
☎ 77-1377

福岡県後期高齢者医療広域連合
☎ 092-651-3111

後期高齢者医療・
国民健康保険
8月から新しい保険証
に切り替わります

現在、交付している国民健康保険被保険者証（以下、国保保険証）、後期高齢者医療被保険者証（以下、後期保険証）は、7月31日国まで使うことができます。

7月末までに、新しい保険証を簡易書留郵便でお送りします。郵送時に不在の場合は、不在票が投函されますので、郵便局に再配達依頼の連絡をお願いします。

※保険税（料）の支払い状況によって有効期限が異なる場合や窓口で受取りいただく場合があります。

国保保険証…世帯ごとに郵送

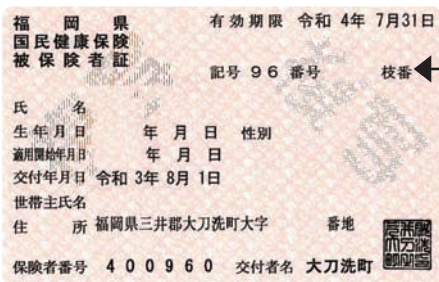

70歳未満の方

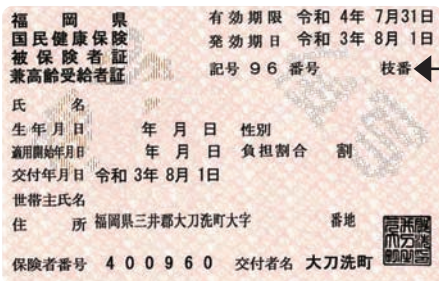

70～74歳の方

枝番

オンライン確認のために記載しています（詳細は7ページ）。

後期保険証…被保険者それぞれに郵送

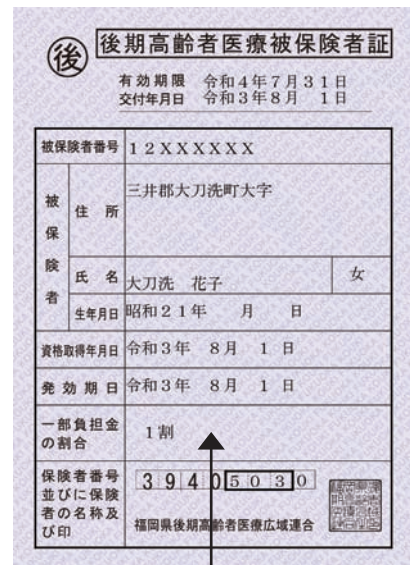

自己負担割合

前年中（令和2年）の所得をもとに決定しています

【国保保険証】

現在の「うす緑色」から「ピンク色」に替わります

【後期保険証】

現在の「水色」から「紫色」に替わります

※現在、認定証をお持ちでなく新たに必要になった方の申請は随時受け付けています。

	対象者等	更新申請	申請に必要なもの
後期高齢者医療	すでにお持ちで、令和3年度も次の①または②に該当する方 ①自己負担割合が1割で、住民税非課税世帯の方 ②自己負担割合が3割で、世帯の所得が一定額以下である方	不要です (7月中に対象者に送付します)。	健康課窓口に必要なもの①～④を持参し、申請してください。 ①健康保険被保険者証 ②印鑑 ③個人番号がわかるもの（認定証が必要な方） ④入院日数のわかる領収書等や入院期間証明書（※住民税非課税世帯で、過去12か月間で91日以上入院がある場合）
国民健康保険	7月から引き続き利用される方（現在、入院中の方など）	必要です (更新は7月～8月末まで受け付けています)。	

医療機関等での支払いが限度額までとなる『限度額適用認定証』および『限度額適用・標準負担額減額認定証』の更新時期は8月です。現在の認定証の有効期限は7月31日国までです。

後期高齢者医療・
国民健康保険
限度額認定証等の
更新は8月です

後期高齢者医療 保険料が決定しました

7月中旬に保険料決定通知をお送りします。保険料は、県内同じ基準で算定され、被保険者一人ひとりが負担します。

個人ごとの保険料 (10円未満切り捨て)

均等割額

55,687円

※世帯の所得状況で
軽減がかかる場合
があります

+

所得割額

総所得額等
-43万円
(基礎控除)

×
所得割率 10.77%

※総所得額等とは、各種所得控除前の金額です。前年中の「公的年金収入」「公的年金等控除」「給与収入」「給与所得控除」「事業収入」「必要経費」等。

※障害・遺族・老齢福祉年金は非課税年金のため、保険料算定の基礎となる所得に含まれません。

後期高齢者医療 令和3年度の 保険料軽減措置

世帯(※1)の所得額等にに応じて、均等割額が軽減されます。

均等割額 軽減割合	軽減後 均等割額 (年額)	軽減の基準 同一世帯内の被保険者数および世帯主の軽減対象所得金額(の合計額で判定)
7割軽減	16,706円	43万円(基礎控除額) +10万円×(給与所得者等の数-1)以下 ※2
5割軽減	27,843円	43万円+28.5万円×被保険者数 +10万円×(給与所得者等の数-1)以下 ※2
2割軽減	44,549円	43万円+52万円×被保険者数 +10万円×(給与所得者等の数-1)以下 ※2

※1 世帯とは、4月1日時点の世帯(年度途中で75歳になる方、県外から転入された方等はその時点が基準となります)。

※2 下線部の計算式は、同一世帯内の被保険者または世帯主が、給与所得または公的年金等に係る所得を有する場合に適用されます。

国民健康保険 70〜74歳の方の 国保保険証は高齢受給 者証を兼ねています

年齢		自己負担
義務教育就学前	2割	
義務教育就学後から69歳まで	3割	
70〜74歳まで	2割	
現役並み所得者以外の方※1	2割	
現役並み所得者の方	3割※2	

医療機関を受診する際の医療費の自己負担割合は、前年中の所得を基に判定を行います。

※1 自己負担割合は通常2割ですが、同じ世帯の70歳以上75歳未満の国保被保険者のいづれかの方の住民税課税所得(調整控除が適用される場合は控除後の金額)が14.5万円以上である場合には、3割となります。

※2 住民税課税所得が14.5万円以上であっても、次の①または②に該当する場合は、申請により2割負担となります。

① 同世帯の被保険者が2人以上の場合
被保険者全員の収入の合計額が520万円未満

② 同世帯の被保険者が本人のみの場合
(次のアまたはイに該当)

ア 本人の収入が38.3万円未満

イ 75歳到達により後期高齢者医療制度へ移行した方を含めて収入の合計額が520万円未満

国民健康保険 枝番を記載しています

オンライン資格確認が令和3年10月(予定)から順次開始することに伴い、保険証等の個人単位化のため、番号の隣に2桁の枝番を記載しています。

オンライン資格確認

健康保険の資格履歴を一元管理し、医療機関などの窓口で提示されたマイナンバーカードや健康保険証をもとに、被保険者が加入している医療保険などをすぐに確認できる仕組みのこと。ただし、マイナンバーカードを健康保険証として利用するためには、事前にマイナンバーから利用登録が必要(役場でも登録できます)。

健康保険証に関すること

健康課国保年金係 ☎77・1377
【マイナンバーカードに関すること】
住民課住民係 ☎77・2141

国民健康保険 保険証の喪失手続きを しましょう

次の場合等で他の健康保険に加入したときには、国民健康保険の資格喪失の手続きが必要です。自動で資格喪失とはなりませんので、ご注意ください。

●勤務先で社会保険に加入した

●家族の扶養に入った



低所得の子育て世帯に対する 子育て世帯生活支援特別給付金

お問い合わせ先

住民課住民係 ☎48-3282（専用電話 平日午前8時30分～午後5時15分）

広報たちあらい6月号に掲載した「低所得の子育て世帯に対する子育て世帯生活支援特別給付金」の対象者の詳細は次のとおりです。

	対象世帯	対象児童・お子さん	申請方法
令和3年度住民税が非課税の子育て世帯	①令和3年4月分の特別児童扶養手当を受給している方	平成13年4月2日～ 15年4月1日生まれのお子さん	申請 不要 です。 7月中旬に手当口座へ振込予定です (通知を送付します)。
	②令和3年4月分の児童手当を受給している方（公務員を除く）	平成15年4月2日～ 令和4年2月28日生まれの児童 (施設入所を除く)	
	③児童手当を受給していないが、 右の対象児童を養育している方	平成15年4月2日～ 18年4月1日生まれの児童 (施設入所を除く)	
令和3年度住民税が課税されているが、新型コロナウイルス感染症の影響を受けて家計が急変した子育て世帯	④令和3年4月分の特別児童扶養手当を受給している方	平成13年4月2日～ 15年4月1日生まれのお子さん	申請が 必要 です。 7月下旬に案内を送付します。
	⑤令和3年4月分の児童手当を受給している方（公務員を含む）	平成15年4月2日～ 令和4年2月28日生まれの児童 (施設入所を除く)	
	⑥児童手当を受給していないが、 右の対象児童を養育している方	平成15年4月2日～ 18年4月1日生まれの児童 (施設入所を除く)	

※非課税および家計急変者の判定は、児童からみた父または母、または養育者のうち収入（所得）の高い方を判定対象とします。

支給額 児童1人につき**5万円**

申請方法 ③～⑥の子育て世帯に対して申請案内を送付します。なお、「子育て世帯生活支援特別給付金（ひとり親世帯分）」を既に受給された方は対象外です。
詳しくはホームページをご覧ください。

小・中学校 学校閉庁日のお知らせ

お問い合わせ先

教育委員会 子ども課学校教育係
☎77-6205

学校閉庁期間 8月12日(木)～16日(月)

※学校閉庁期間中の緊急の連絡は、子ども課までお願いします。

イベント中止情報

イベント	開催(予定)日	お問い合わせ先
同和問題啓発 強調月間講演会	7月11日(日)	福祉課障がい福祉係 ☎77-2266
分館対抗 バレーボール大会	7月18日(日)	教育委員会 生涯学習課 ☎77-2670
分館対抗 少年相撲大会	7月31日(土)	

令和4年 成人式



お申込み先・お問い合わせ先
教育委員会 生涯学習課 ☎77-2670

日時 令和4年1月9日(日)
 開式 午後1時30分(受付 午後1時から)
会場 ドリームセンター
対象者 平成13年4月2日～14年4月1日生
 まれの町内在住者
 ※町出身で、現在町外に在住している方で当
 町での成人式参加を希望する場合は、11月
 26日(金)までに生涯学習課にお申込みくださ
 い。

成人式実行委員会メンバー募集

成人式で、新成人あいさつや司会等の運営をや
 りたい!という新成人を募集します。
当時の生徒会役員さんと一緒に委員をしたい方
 は、7月21日(金)までに生涯学習課へご連絡く
 ださい。



巡回バスは 8月も走ります



お問い合わせ先
地域振興課企画係 ☎77-0173

5月10日(日)から試験運行している巡回バスは7月
 30日(金)以降も継続運行します。

8月からの巡回バス

現在のルートや時刻表は変更することがあり
 ます。
 今後、町民の皆さんがより利用しやすいルート等
 の検討を進めるなかで、ルートや時刻表を変更する
 場合には回覧やホームページでお知らせします。
 わからないことや気になることがありましたら、
 お気軽に地域振興課にお問い合わせください。



子育て短期生活支援事業 (ショートステイ) 利用者負担額を 引き下げました



お問い合わせ先
教育委員会 子ども課子育て支援係 ☎77-6205

保護者が病気等で家庭での養育が一時的に困難に
 なった場合、児童養護施設等で児童等を預かる事業の
 利用者負担額を次のとおり変更しました。
 詳しくは、お問い合わせください。

世帯区分	対象児童等	利用者負担額 (円)	
		変更前	変更後
住民税非課税世帯 (母子家庭・父子家庭お よび療育者家庭を含む)	2歳未満	1,000	500
	2歳以上	1,100	500
住民税課税世帯	2歳未満	5,350	3,000
	2歳以上	2,750	2,000

※生活保護世帯は無料です。

大刀洗町運動公園 多目的グラウンドを改修します



お問い合わせ先
教育委員会 生涯学習課 ☎77-2670

流域治水と雨の際の土の流出や風による粉塵^{じん}を防止
 することなどを目的に、運動公園多目的グラウンドの
 改修工事を行います。

期間中はグラウンドが使用できず、町民の皆さん
 にはご不便をおかけしますが、ご理解とご協力をよろ
 しくお願いします。



工事期間 7月下旬～9月末頃(予定)

工事内容 グラウンドの土の入替等

今回の改修は独立行政法人
 日本スポーツ振興センターの
 スポーツ振興くじ助成金を活
 用し実施します。



農業委員・農地利用最適化推進委員を募集します



お問い合わせ先

農業委員会事務局 ☎77-6201

農地の権利移動や転用に関する審議および決定や助言、農家からの相談対応などを行う農業委員・農地利用最適化推進委員を募集します。

任期 令和3年9月29日～令和6年9月28日（3年間）

募集人数 ・農業委員11人
・農地利用最適化推進委員8人（下表の校区ごとの人数を募集）

報酬 年額273,100円

応募方法 農業委員会事務局（産業課）窓口や町ホームページにある募集要領で詳細をご確認のうえ、必要書類を農業委員会事務局へ提出してください（自薦・他薦は不問）。

職務内容 ①農地の権利移動や転用に関する審議および決定、現地調査
②担い手への農地の集積・集約化、耕作放棄地の発生防止・解消、新規参入の促進などに関する現地調査、指導、監視業務など
③農家からの相談対応および農家への助言・指導

応募期間 7月1日（困）～30日（金）【期限内必着】

農地利用最適化
推進委員
校区別募集人数

校区名	担当の地区(行政区)	人数
大堰	富多、菅野、高食、床島、烏飼、西原、守部	2
本郷	東本郷、南本郷、西本郷、甲条、春日、西栄田、栄田、稲数	2
大刀洗	高樋、上高橋、今、鶴木、下高橋、中川	2
菊池	山隈、西大刀洗、北鶴木、北山隈	2

福岡県学習支援事業 新規受講生募集



お申込み先・お問い合わせ先

株式会社トライグループ 行政事業部(福岡)
☎092-751-9711

進学のための「学習塾」的な教室ではなく、学校の予習復習など基礎的な学習や、日常生活における学習習慣を身に付けるための教室です。
大学生や社会人の支援員が支援します。

対象者 町内の小学4年生～中学3年生

会場 ぬくもりの館

日時 毎週月曜日

（小学生）午後4時30分～5時45分

（中学生）午後6時～7時30分

※時間中は、個人にあった学習ができます。

※送迎はありません。

授業料 無料

募集定員 各教室10人程度

※事前の申込みが必要です。

※受講前に親子面談で学習内容の希望をお聞きます。

面談日時は希望者に個別に連絡します。

申込み不要！わかば講座 和の文化 「折り紙」をしよう



お問い合わせ先

教育委員会 生涯学習課 ☎77-2670

「折り紙」には、空間認知、記憶力等の向上や精神の安定、手先の動きで脳が活性化など嬉しい効果があります。脳を鍛えながら、楽しく折りましょう。

日時 7月16日（金） 午前10時～11時

場所 ドリームセンター 2階展示ホール

対象 60歳以上の町内在住者

講師 折り紙「あすなろ会」

令和3年度 国民年金保険料免除 申請受付を開始します



お問い合わせ先

久留米年金事務所 ☎33-6206

健康課国保年金係 ☎77-1377

国民年金保険料が未納の状態ですと、障害や死亡などの不慮の事態が発生すると、障害基礎年金や遺族基礎年金が受けられない場合があります。経済的な理由等で納付が困難な場合は、保険料の納付が免除・猶予となる免除制度や納付猶予制度をご利用ください。

免除申請

- ・原則として年度ごとに申請書提出が必要です。
- ・令和3年度分(令和3年7月～令和4年6月分)は、7月から申請受付を開始します。
- ・過去2年(申請月の2年1か月前の月分)までさかのぼって免除申請ができます。
- ・令和2年度に全額免除や納付猶予が承認され、継続免除を希望する方については、継続審査が行われます。改めての手続きは不要です(失業等による特例免除申請をされた方は、令和3年度も申請が必要です)。
- ・一部免除の場合、減額された保険料を納付しないと一部免除が無効となり、未納期間となります。必ず減額された保険料を納付してください。

学生の方や出産前後には次の制度も

学生の方は学生納付特例制度、出産の際は産前産後期間免除制度をご利用ください。

新型コロナウイルス感染症による臨時特例措置

新型コロナウイルス感染症の影響により、収入が免除相当額まで減少した場合は、臨時特例措置として、本人申告の所得見込額を用いた簡易な手続きにより国民年金保険料免除申請が可能となりました。

詳しくは、日本年金機構のホームページをご覧ください。

下水道排水設備工事 責任技術者試験



お問い合わせ先・お申込み先

建設課管理係 ☎77-6204

日時 10月31日(日) 午前9時50分～正午

会場 久留米ビジネスプラザ(久留米会場)

申込方法 申込用紙に必要事項を記入のうえ、
建設課管理係に提出

申込書配布・申込期限 7月9日(金)

受験手数料 12,000円

エアコン清掃サービス



お問い合わせ先

シルバー人材センター大刀洗出張所

☎77-5944

今年もエアコン清掃はシルバー人材センターへ。

ほこりやカビもすっきり清掃します。



価格 1台 6,000円 家庭用壁掛け(幅90cm)

※自動洗浄機付エアコンは8,000円になります。

マイナンバーカード 休日夜間の申請・受取り

・顔写真は会場で撮影しますので、ご準備は不要です。

会場と日時 ご都合のつく日にお越しください。

役場本庁 住民課窓口	休日	7月11日(日) 午前9時～正午	カード申請・ 受取り【予約制】
	夜間	7月30日(金) 午後6時～8時	カード申請・ 受取り【予約制】

月刊マイナ

閩住民課住民係

☎ 77-2141



カード受取りは
予約をしてね



環境



住民課生活環境係

☎ 77-2141

夏の節電対策

7月から9月はご家庭でも冷房等で電気を多く使い、1年のなかでも電力消費量が大きくなる時期です。

1日のうち最も電気が使われる時間帯を『ピーク時間帯』といいます。家庭だけの電力需要のピーク時間帯は、在宅率が高い夜です。

暑さが厳しい日は、部屋の中においても熱中症にかかることがあります。体調に注意しながら、無理のない範囲での節電をお願いします。



節電のポイント

節電では、電気製品の使い方を見直すことが大切です。また、節電をすることは電気料金の削減にもつながります。

自宅や職場で簡単にできる節電のポイントをご紹介します。

エアコン

・外出時は昼間でもカーテンを閉める。
・外気温31℃の時、エアコン(2.2kw)の冷房の設定温度を27℃から28℃にした場合(使用時間9時間/日)

年間節電量 30.24kwの省エネ

CO2削減量 14.8kg

約820円の節約

冷蔵庫

・無駄な開閉はしない。
・食品を詰め込みすぎない。

食品を詰め込んだ場合と、半分にした場合との比較

年間節電量 43.8kwの省エネ

CO2削減量 21.4kg

約1,180円の節約

(出典 経済産業省エネルギー庁 省エネポータルサイトより)

役場庁舎で節電に取り組んでいます

町ではエコチャレンジ・プラン(温暖化対策実行計画)の一環で7月から9月を節電強化月間として電気使用量の削減に取り組んでいます。

主な取組み

- ・昼休みの消灯(窓口業務以外)
- ・定時退庁の促進
- ・コピー機等の使わない電気製品の電源オフ

生ごみの水切りをしましょう

家庭から出される「生ごみ」の約80%は水分といわれています。

生ごみの水切りをすることでごみの減量化や悪臭やカビの発生抑制、ごみ処理施設の燃焼効率の向上につながります。

生ごみを捨てる前の水切りでごみを減らしていきましょう。

水切りは「濡らさない」「乾かす」「しぼる」



・野菜の皮や使わない部分は洗う前に切り落としましょう。シンクの三角コーナーや水切りカゴに入れてしまつと水分を吸ってしまいます。乾いた状態のまま捨てましょう。

乾かす

・お茶がらやティーバックは、水気をしぼり、乾かして捨てましょう。

しぼる

・生ごみは三角コーナーからごみ袋に捨てるときに「ぎゅっ」としぼりましょう。

家庭用

生ごみ処理機の購入を補助します

町では、家庭から出るごみの量の削減を推進するため、家庭用生ごみ処理機の購入に対して補助を行っています。

補助は予算の範囲内で先着順です。

補助額 購入金額の40%(上限は2万5千円)

補助対象

- ・個人で購入した家庭用生ごみ処理機 1世帯1台まで
- ・コンポスト(ダンボールコンポスト含む) 1世帯2台まで
- ※メーカーや購入店の指定はありません。

※補助を受けた方は機械等を購入後6年以上(ダンボールコンポストは3か月以上)経過した場合に、再購入時にもう一度、補助を受けることができます。



福岡県民体育大会(水泳)出場者募集



期 日 8月22日(日)

会 場 グローバルマーケットアクアパーク 桃園市民プール(北九州市八幡東区)

種 目 【個人】自由形、平泳ぎ、バタフライ、背泳ぎ、(距離はすべて50m)

【リレー】50m×4人 ※一般の部、少年の部(それぞれ年齢区分あり)

【メドレーリレー】50m×男女2人ずつ

※一般の部(18~29歳を除く)、小学生の部、中学生の部

詳細は、生涯学習課までお問い合わせください。また、小中学生は学校を通じて募集を案内します。

申・岡大刀洗町教育委員会 生涯学習課

☎77-2670 FAX77-2760 e-mail:gakushu@town.tachiarai.fukuoka.jp

全日本小学生 ソフトテニス選手権大会出場

大刀洗Jrソフトテニスクラブ所属の高木麻太郎さん(大刀洗小学校6年、写真左)と小田匠さん(小郡市、写真右)が、福岡県の大会で3位という好成績をおさめ、全日本小学生ソフトテニス選手権大会へ出場を決めたことを中山町長に報告に訪れました。全日本の舞台でも息の合ったダブルスを期待しています。大会は8月に行われます。



TOPICS

まちのわだい

まちがピットピックス



政治倫理審査会委員を委嘱

大刀洗町政治倫理審査会委員の委嘱を行いました。任期は令和6年5月31日までの3年間です。

政治倫理条例では、町長、町議会議員が、公職の地位や権力を利用して、汚職や不正を行わないように必要な措置を定めており、公正で開かれた民主的な町政発展を目的に制定されています。審査会では、条例で義務付けられた資産等報告書の審査および調査を行います。



大輪のあじさい 三原城跡を彩る

三原城跡の佐々木さん宅(東本郷)で、6月上旬にあじさいが見頃を迎えました。

このあじさいは、佐々木智壽子さんが親類のすすめを受け、20年前に挿し木から育てたものです。約400株が植えられ、佐々木さんはこれまで県内のあじさいの名所を訪れ、参考にすることもあったそうです。

さまざまな色のあじさいが今年も季節の訪れを知らせました。

クローズアップ
福祉 No.78

福祉課高齢者福祉係 ☎ 77-2266

福岡県介護保険広域連合
(総務課収納管理係)
☎ 092-981-9071

65歳以上の方 令和3年度 介護保険料の決定 通知書を送ります

令和3年度の介護保険料を市町村民税や世帯の状況等によって決定し、決定通知書を7月下旬に送付します。

特別な事情がなく保険料を滞納すると、介護サービス利用時の自己負担割合が増える場合があります。

皆さんから納付された保険料で運営される介護保険制度へのご理解とご協力を願います。

*災害や失業などやむを得ない理由で保険料を納めることが難しくなったときは、申請により保険料の減免や納付猶予が受けられることがあります(新型コロナウイルス感染症の影響も含む)。

▼納付の方法

介護保険料を年金天引きで納めている方は、今回決定した年間保険料額から4・6・8月に天引き(仮徴収)した保険料を差し引いた金額を、12・来年2月に年金天引き(本徴収)で納めます。

また、納付書、口座振替等で納めている方は、8月から来年3月まで納めます。

なお、65歳になった方、広域連合外の市町村から転入した方などの場合は、年金天引きの開始が半年～1年後となりますので、それまでは納付書や口座振替等で納付してください。

介護保険料の コンビニエンスストア でのお支払い

介護保険料は、コンビニエンスストアでも納めることができます。

令和3年度介護保険料普通徴収の決定通知は、7月下旬に郵送します。左記のコンビニエンスストアでも納めることができるのでご活用ください。

▼取り扱い

コンビニエンスストア

- セブン・イレブン ●ローソン
- ローソンストア100
- ファミリーマート ●ミニストップ
- デイリーヤマザキ
- ニユーヤマザキデイリーストア
- ヤマザキデイリーストア
- ヤマザキスペシャルパートナーショップ
- ハマナスクラブ ●セイコーマート
- タイイー ●ハセガワストア
- MMK設置店 ●くらしハウス
- スリーエイト ●ポプラ
- 生活彩家 ●コミュニティ・ストア

注意

次のような場合、コンビニエンスストアではお支払いできません。

- ・納付期限を過ぎたもの
- ・コンビニエンスストア用のバーコードが消されているもの、あるいは汚れたり破れたりして読めないもの
- ・金額を手書きで訂正したもの

▼納付書の綴じ方

コンビニエンスストアで対応してもらうために、通知書と納付書は綴じることができません。バラバラになりますので紛失しないようにご注意ください。

ご不明な点は、福岡県介護保険広域連合総務課収納管理係【☎092・981・9071】までお問い合わせください。



令和3年度 所得段階別介護保険料

所得段階	対象者		基準額に乗じる割合	年間保険料(円)	
第1段階	本人および世帯員全員が市町村民税非課税	①生活保護の受給者 ②老齢福祉年金受給者 ③課税年金収入額(※1)と合計所得金額等(※2)の合計額が80万円以下の方	0.3	19,899	
第2段階		課税年金収入額(※1)と合計所得金額等(※2)の合計額が	80万円を超え120万円以下の方	0.5	33,164
第3段階			120万円を超える方	0.7	46,430
第4段階	本人が市町村民税非課税だが世帯の中に市町村民税課税者がいる	80万円以下の方	0.90	59,695	
第5段階					80万円を超える方
第6段階	本人が市町村民税課税	合計所得金額(※3)から特別控除額(※4)を引いた額が	～120万円未満の方	1.20	79,594
第7段階			120万円～210万円未満の方	1.35	89,543
第8段階			210万円～320万円未満の方	1.60	106,125
第9段階			320万円～340万円未満の方	1.65	109,441
第10段階			340万円～360万円未満の方	1.70	112,758
第11段階			360万円～380万円未満の方	1.75	116,074
第12段階			380万円～400万円未満の方	1.80	119,390
第13段階			400万円～420万円未満の方	1.85	122,707
第14段階			420万円～440万円未満の方	1.90	126,023
第15段階			440万円～460万円未満の方	1.95	129,340
第16段階			460万円～480万円未満の方	2.00	132,656
第17段階			480万円～500万円未満の方	2.05	135,972
第18段階			500万円～520万円未満の方	2.10	139,289
第19段階			520万円～540万円未満の方	2.15	142,605
第20段階			540万円～560万円未満の方	2.20	145,922
第21段階			560万円～580万円未満の方	2.25	149,238
第22段階			580万円～600万円未満の方	2.30	152,554
第23段階			600万円～620万円未満の方	2.35	155,871
第24段階			620万円～820万円未満の方	2.40	159,187
第25段階			820万円以上の方	2.50	165,820

※1 課税年金収入額とは

公的年金のうち、国民年金・厚生年金・共済年金などの課税対象となる年金収入額です。障害年金・遺族年金・老齢福祉年金などは含まれません。

※2 合計所得金額等とは

「合計所得金額※3－特別控除額※4－年金所得額」です。

※3 合計所得金額とは

給与所得または公的年金等に係る所得を有する場合には、当該所得金額から10万円を控除して得た額。この金額が0円以下の場合には0円とみなします。

※4 特別控除額とは

長期譲渡所得および短期譲渡所得に係る特別控除額のことです。

具体的には以下の①～⑧となります。

- ①取用交換等のために土地等を譲渡した場合の5,000万円(最大)
- ②特定土地画整理事業や被災地の防災集団移転促進事業等のために土地等を譲渡した場合の2,000万円(最大)
- ③特定住宅地造成事業等のために土地等を譲渡した場合の1,500万円(最大)
- ④農地保有の合理化等のために農地等を売却した場合の800万円(最大)
- ⑤居住用財産を譲渡した場合の3,000万円(最大)
- ⑥特定の土地(平成21年および平成22年に取得した土地等であって所有期間が5年を超えるもの)を譲渡した場合の1,000万円(最大)
- ⑦低未利用土地等について、令和2年7月1日から令和4年12月31日までの間に、500万円以下の譲渡をした場合の100万円(最大)
- ⑧上記の①から⑦のうち二つ以上の適用を受ける場合の最高限度額5,000万円(最大)

低所得者の介護保険料を軽減します

令和元年10月から消費税率が10%に引き上げられたことに伴い、低所得者に対する介護保険料の軽減策が実施されています。

消費税率引き上げにより、家計に影響を受ける比重の高い、低所得者の負担する介護保険料を安くするものです。

これまでも、所得段階が第1段階の方に対しては介護保険料を軽減していましたが、対象者を拡大し(第2～3段階)、軽減幅も拡大されています。

各所得段階の基準額に乗じる割合と金額

	令和3年度		令和2年度	令和元年度
	割合	保険料額	割合	割合
第1段階	0.3	19,899円	0.3	0.375
第2段階	0.5	33,164円	0.5	0.625
第3段階	0.7	46,430円	0.7	0.725

熱中症にご注意を!

7月に入り、これから暑い日が増えてきます。暑さが続くこの時期は、熱中症に特に注意が必要です。

また、体温調節機能が未発達な子どもや体温調節機能が低下している高齢者は熱中症になりやすいと言われています。熱中症の症状を知り、予防して暑い時期を乗り切りましょう。

熱中症対策×感染症予防のポイント

マスクをつけると皮膚からの熱が逃げにくくなったり、気づかないうちに脱水症状を引き起こしたりと、体温調節がしづらくなってしまいます。

暑さを避け、水分を摂るなどの「熱中症対策」と、マスク・換気などの「感染症予防」に気を配りましょう。

①暑さを避ける

- ・日傘・帽子の使用、涼しい服装
- ・少しでも体調が悪くなったら、涼しい場所へ移動

②室温の目安は28℃

- ・ただし、エアコンの設定温度と室温は同じにならないことも。こまめに温度計でチェックしましょう!
- ・エアコン使用中もこまめに換気をしましょう。一般的な家庭用エアコンは、室内の空気を循環させるだけで、換気は行っていません。

(例)

- 窓とドアなど2か所を開ける。
- 扇風機や換気扇を併用する。

熱中症の
約4割が住居内で
発生!

③のどが渴いていなくても、

こまめに水分補給

- ・汗をかき体温調節をするためにも身体の水分量の維持は欠かせません。1日1.2ℓを目安にしましょう。



④日頃から体調管理

- ・熱中症は、その日の体調も影響します。普段から規則正しい生活を意識しましょう。

⑤マスク着用について

- ・マスク着用時は激しい運動は避けましょう。
- ・屋外で人と2m以上(十分な距離)離れているときは、マスクを外しましょう。

熱中症の応急処置

熱中症を疑ったときには、次のフローチャートを参考に対処しましょう。最初の処置が肝心です。

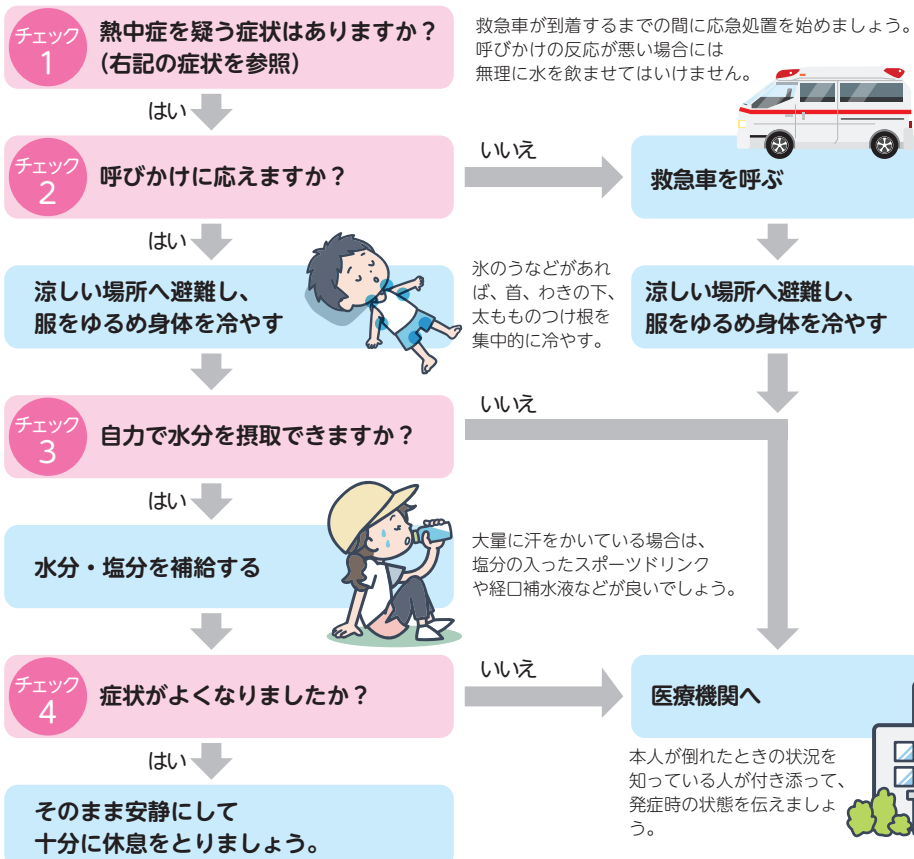

熱中症の症状

重度	意識がない・けいれん・高い体温・まっすぐに歩けない
中度	頭痛・吐き気・体のだるさ・力が入らない
軽度	めまい・たちくらみ・筋肉痛・汗が止まらない

※子どもの場合
子どもは体調の異変をうまく言葉にできません。顔が赤く、ひどく汗をかいている場合には、深部体温がかなり上昇していることが予想されます。周囲が顔色や汗のかき方を十分に観察することも大切です。

本人が倒れたときの状況を知っている人が付き添って、発症時の状態を伝えましょう。



1人1台端末

ギガ GIGAスクールが始まっています

問 教育委員会 子ども課学校教育係 ☎77-6205



町では文部科学省が推進するGIGAスクール構想に基づき、ICT教育環境の整備を進めています。学校では実際にさまざまなことを試しながら取り組みを展開しています。本号では、概要と具体的な取り組みについて紹介します。※ICTとは情報通信技術のこと

GIGAスクール構想って？

通信ネットワークの整備といったICT教育環境の充実により、児童生徒一人ひとりに合わせた学びの実現を目指しています。GIGAとは「Global and Innovation Gateway for All」のことです。

学校や授業はどう変わる？

環境

1人1台端末

4月に町内小中学校に通う児童生徒の皆さんに1人1台のタブレット型パソコンを配布しました。授業の内外でICTを活用した学校教育を展開していきます。

導入端末

〔Lenovo 300e Chromebook 2nd Gen〕
学習者用・指導者用端末として配布しています。



Wi-Fi環境

各学校で、Wi-Fiが使える環境を整備し、教室でインターネットに接続できるようになりました。

学び(部)

端末を用いた授業参加や意見交流

児童生徒が同時に各自の意見を表したり、先生が全員の意見を瞬時に把握できたりします。

制作や表現活動への活用

写真や動画を記録することに加え、自分の声を録音してプレゼンテーションすることもできます。お互いの制作物を見せ合うことも簡単にできます。

即採点、即解説

電子ドリル教材では、先生を待つことなく即時採点が行われます。解説動画では、苦手な部分を繰り返し学ぶことができます。それぞれのペースで学習を進めることができます。

家庭学習への活用

自宅等にWi-Fiがあれば、持ち帰り学習が可能です。

学校の取り組みを紹介します



大刀洗
中学校

家庭学習での活用に備え、ビデオ会議アプリのGoogle Meet(グーグル ミート)の使い方をクラスで確認していました。

家庭に持ち帰った場合でも、先生やクラスメイトと顔を見ながら音声でのやりとりができます。



菊池
小学校

6年生の社会の授業では、災害についての学習で「復興庁」を検索する際に、インターネットを活用していました。復興庁のホームページを見て、そこからわかることを授業で共有していました。



暮らしの 情報



アイコンの説明

- 申込
- 問合せ先
- 電話番号
- FAX
- ホームページ
- 電子メールアドレス

- 大刀洗町役場 77-0101 77-3063
- 役場菊池連絡所 77-0239 77-3069
- 中央公民館(生涯学習課) 77-2670 77-2760
- 町立図書館 41-6111
- 子育て支援センター 77-5019 (FAX兼)
- 大刀洗町運動公園 77-4770
- 大刀洗公園 77-5117

7月の 税(料)

納税には便利な口座振替
をご利用ください。

- 固定資産税 2期
- 国民健康保険税 2期
- 後期高齢者医療保険料 1期
- 住宅使用料 7月
- 保育料 7月

今月の口座振替は、
7月28日(金)です。

ひとの うごき

TACHIARAI
5月末現在
()は昨年同期

- 人口 15,862人 (15,730) 出生 21 (9)
- 男 7,635人 (7,602) 死亡 15 (9)
- 女 8,227人 (8,128) 転入 80 (52)
- 世帯数 5,889 (5,727) 転出 54 (52)

自衛官採用試験

試験

募集種目・応募資格

① 一般曹候補生 18歳以上32歳以下の者

② 自衛官候補生 18歳以上32歳以下の者

試験日

① 一次試験(筆記)

9月18日(土)午前または19日(日)午前

② 二次試験(筆記)

9月18日(土)午後または19日(日)午後

(口述・身体検査)

9月22日(水)～26日(日) (指定する1日)

締切日 ①②9月6日(月)

試験会場

①②陸上自衛隊前川原駐屯地予定(久留米市高良内町)

※試験日程・会場は、変更の可能性が
あります。

自衛隊就職説明会

随時開催しています(細部はご連絡く
ださい)。

ホームページから各種志願票の取得お
よび応募ができます。

自衛隊募集ホームページ/防衛省・自衛隊

ホームページから各種志願票の取得お
よび応募ができます。

自衛隊募集ホームページ/防衛省・自衛隊

ホームページから各種志願票の取得お
よび応募ができます。

自衛隊募集ホームページ/防衛省・自衛隊

ホームページから各種志願票の取得お
よび応募ができます。

自衛隊募集ホームページ/防衛省・自衛隊

ホームページから各種志願票の取得お
よび応募ができます。

自衛隊募集ホームページ/防衛省・自衛隊

ホームページから各種志願票の取得お
よび応募ができます。

自衛隊募集ホームページ/防衛省・自衛隊

ホームページから各種志願票の取得お
よび応募ができます。

自衛隊募集ホームページ/防衛省・自衛隊



危険物取扱者保安講習

講習会

日時 9月9日(木)、10日(金)のうちのい
ずれか1日

(午前の部) 午前9時30分～午後0時30分

(午後の部) 午後1時30分～4時30分

会場 文化センター共同ホール(久留米
市野中町)

受講料 4,700円

対象者 危険物施設において危険物の取
扱作業に従事する危険物取扱者で、前
回の講習を受けた日以降における最初の4
月1日から3年目の方など

受付期間 7月26日(月)～8月26日(木)

※願書は久留米広域消防本部の各消防署
および出張所にあります。

問・申(公社)福岡県危険物安全協会

092・273・1150

FAX 092・273・1151

ひとり親のための
EXCEL講座 in 久留米

日時 8月18日(水)～9月29日(水)の毎週水
曜日(全7回) 午後6時30分～9時

会場 男女平等推進センター(えーるピ
ア久留米内)

定員 10人 託児有り(6か月～6歳ま
で)

受講料 無料(テキスト代2,200円
は自己負担)

ひとり親のための
調剤薬局事務講座

日時 8月21日(土)～9月25日(土)の毎週土
曜日(全6回) 午前10時～午後3時30分

※9月25日は検定日

会場 男女平等推進センター(えーるピ
ア久留米内)

定員 10人 託児有り(6か月～6歳ま
で)

受講料 無料(テキスト代5,390
円、検定料4,500円は自己負担)

締切日 8月5日(木)

問久留米ひとり親サポートセンター

032・1140

ひとり親のための
調剤薬局事務講座

日時 8月18日(水)～9月3日(金)この間の
水・金曜日6日間 午後1時～5時

会場 クローバープラザ

定員 20人 託児有り

受講料 無料(教材費の一部4,000
円は自己負担)

締切日 7月28日(木)

問ひとり親サポートセンター

締切日 8月5日(木)
問久留米ひとり親サポートセンター
032・1140

ひとり親のための 調剤事務講座 in 久留米

日時 8月21日(土)～9月25日(土)の毎週土
曜日(全6回) 午前10時～午後3時30分

※9月25日は検定日

会場 男女平等推進センター(えーるピ
ア久留米内)

定員 10人 託児有り(6か月～6歳ま
で)

受講料 無料(テキスト代5,390
円、検定料4,500円は自己負担)

締切日 8月5日(木)

問久留米ひとり親サポートセンター

032・1140

ひとり親のための
調剤薬局事務講座

日時 8月18日(水)～9月3日(金)この間の
水・金曜日6日間 午後1時～5時

会場 クローバープラザ

定員 20人 託児有り

受講料 無料(教材費の一部4,000
円は自己負担)

締切日 7月28日(木)

問ひとり親サポートセンター

092・584・3931

各種相談

お子さんの聞こえに対する相談

生まれつき耳が聞こえない場合は、早期に発見し、早くからコミュニケーションをとる練習をすることが、赤ちゃんの言葉の成長のためには大切です。専門の職員が相談に対応します。

対象 お子さんの聞こえについて不安をお持ちの保護者の方等

開設日時 月・水・金曜日（年末年始・祝日を除く）午前10時～午後4時

相談方法 電話、メール、面談（来所相談は要予約）

会場 福岡県乳幼児聴覚支援センター（福岡市博多区）

福岡県乳幼児聴覚支援センター

☎092・402・2673
FAX092・415・3126
メールfmc.choukaku@fukuoka.med.or.jp

弁護士による無料法律相談

ひとり親家庭の福祉を守り自立を支援する観点から法律相談事業を実施しています。

日時 7月7日（水）、8月4日（水）午後1時～3時、7月14日（水）、28日（水）午後6時30分～8時30分

※各日程先着順1日4人まで
ひとり親サポートセンター

☎092・584・3931

養育費の電話相談

対象 ひとり親家庭の父・母、離婚協議中の方

受付（月～金曜）午前9時～午後5時（毎週土曜、第1・3日曜）午前9時～午後4時

※内容によって弁護士1時間無料相談クーポンを発行。

☎092・584・3931
ひとり親サポートセンター

愛のはなたば

次の方から町社会福祉協議会へ寄付がありました。

香典返し

（敬称略） 長井 寛（北鶴木）
亡父 長井 満

もしもの時に…
24時間365日受付

大刀洗斎場ふるさと

事前相談から葬儀施行まで
どうぞお気軽にお電話ください

株式会社 たちあらい
（町立大刀洗斎場ふるさと指定管理者）

福岡県三井郡大刀洗町大字本郷4115-1
（大刀洗町運動公園南側）

☎0942-77-6700

ちくご路かわら版

※新型コロナウイルス感染症の影響により、中止・延期になる場合があります。

北野天満宮夜渡祭

学問の神様、菅原道真公を祀る北野天満宮の夜渡祭。無病息災を願って、「茅の輪くぐり」が行なわれます。「ミニ茅の輪」が300円（利益付災難除け）で販売されます。

期間 7月30日（金）午後5時～

会場 北野天満宮（久留米市北野町）

☎78・2140
北野天満宮社務所

アラス夏祭り

ハワイアンフラやマジックショー、早食い競争などのたくさんさんのイベントで、夏の夜を盛り上げます。

期間 8月7日（土）午後5時～8時

会場 天然温泉大木の湯アラス（大木町八軒牟田）

☎0944・33・2002
（株）大木町健康づくり公社

九電送配からのお知らせ

台風時の停電に備えましょう!

停電への備え

強風で飛ばされるおそれがあるものは、あらかじめしっかり固定しましょう。

災害が起きたら

切れた電線は感電のおそれがあり大変危険です。絶対に触らず九電送配へご連絡ください。
傷ついたり、水につかった電気器具、コードは漏電や火災の原因となります。必ず電気店などで点検ください。
（注）集中豪雨時等もご注意ください。

台風時の停電情報をチェック!

台風による停電時には、電話がつながりにくくなる場合があります。台風等非常災害時の停電情報は下記のホームページでもご確認ください。

■パソコン・スマートフォン版ホームページ
https://www.kyuden.co.jp/td_index

■携帯電話版ホームページ
http://kyuden.jp/tdmb_index

メールサービス

台風による停電時には、ご登録いただいたメールアドレスに停電情報を配信いたします。詳しくは、上記ホームページをご覧ください。



スマートフォン



携帯電話

ご登録は
コチラから!



ちよいとよかまち



地域振興課

☎ 77-0173

空き家の利活用を推進 地域おこし協力隊に 着任

町では「空き家」の利活用に向けた事業に取り組むため、地域おこし協力隊制度を導入し、公募の結果、6月から阿部幹也さんが着任しました。阿部さんの持ち前の行動力と明るさで町内の「空き家」が一つでも多く減ることを期待します。これからの阿部さんの取り組みに、ぜひご注目ください。



▶ 阿部 幹也 / 隊員プロフィール

名前 あべ みきや **年齢** 28歳

出身 神奈川県横浜市

趣味 自転車、トライアスロン、スキューバダイビング、写真・動画撮影、YouTube (作る方)、キャンプ、ドライブ、サックスなど

特技 人とすぐ仲良くなる

隊員の活動はフェイスブックでお知らせ中です！
大刀洗町地域おこし協力隊フェイスブックページ
はこちら！！「いいね！」をお願いします。



阿部隊員からのメッセージ

大刀洗町の皆さん、はじめまして。阿部幹也と申します。私は以前まで、横浜市と香港日本人学校で小学校の教師をしていました。この度、素敵なお縁があり、新しく地域おこし協力隊として着任しました。主に、町内の空き家の掘り起こしや利活用のサポートをする活動をしていきます。

今後、空き家を使ったイベントなども考えています。大好きな自転車で町内を駆け回るので、見かけた際にはぜひ声をかけてください。

Sasakitchen Recipe vol.10

枝豆ペペロン



材料 (約4人分)

枝豆	200g	塩 (ゆで用)	大さじ 1/2	にんにく	2片
		塩 (仕上げ用)	ひとつまみ	オリーブオイル	大さじ 4
				唐辛子	3本程度

作り方

1. 鍋に枝豆がつかれるほどの水を入れ、ゆで用の塩を加え火にかけます。沸騰したら枝豆を強火で6～7分程度ゆで、ざるにあげます。
2. フライパンにオリーブオイルとにんにくを入れ、弱火でにんにくが茶色になるまで火を通します。
3. 2に1と唐辛子を加えなじませ、仕上げに塩をまぶして完成。

- ・オリーブオイルににんにくと唐辛子のうまみと香りをうつすのがポイントです。
- ・皮に吸収されたうまみも一緒に味わうことをおすすめします。



大刀洗町地域おこし協力隊。
野菜ソムリエの資格を持つ。
大刀洗の旬の野菜を使って
おうちで作れる簡単レシピを
ご紹介します！



クックパッドで
レシピ公開中



悔しさも好奇心も 前を向く力に変えて



株式会社坂田建設
代表取締役

さかた ひろかず
坂田 浩一さん (西本郷)



土木工事から住宅の外構、リフォームまでを手がける坂田さんに独立するまでのお話や仕事にかける思いを伺いました。

—まったくの素人から始まった

高校卒業後、金融機関に3年間勤めていました。退職後は車や乗り物が好きだったので、車関係の仕事をしていました。そんな中、アルバイト感覚で兄の建築会社に手伝いに行くように。

兄は厳しい人。どんなに現場で頑張っても一度も褒められたことはありませんでした。また、建設業界で働いている友人も多く、兄と同じように私にとって刺激になる存在でした。

—悔しさも好奇心が自分を動かしてきた

未経験の分野だったので知識や経験が不足しているのは当然のことでした。私の前を行く兄や友人に「負けられん」と強く思いました。

その悔しさがバネになって必死に勉強しました。他の現場を手伝ったり、友人に教えてもらったりしました。勉強を進めると、物づくりの楽しさを感じるように。

兄の仕事の手伝いを始めてから4年間の経験を積んで独立しました。兄や友人がいたからこそ、短い期間で独立できたのだと思います。

独立してしばらくしてから、兄と一緒に仕事をしました。そのときにふと兄からかけられた「頑張るよるな」という言葉がとても嬉しかったですね。

—従業員は家族みたいに大切

仕事は、土木工事を始め個人の住宅のリフォームや植栽、外構など幅広い分野



にわたっています。建築やリフォームが私を中心となって動き、その他の現場のほとんどは従業員に任せています。

独立当初は、私一人だけで好きに仕事して生活できればいいと思っていました。しかし、より大きな仕事に取り組んでいくうちに、だんだんと従業員は増えてきました。今では13人が一緒に働いています。従業員もその家族も私の家族のように大切にす。

従業員をはじめ、周りの支えがあつて今があるのだなと実感しています。

—お客様の期待以上の仕事をした

土木工事は、図面通りに丁寧に仕上げる仕事。一方、個人の住宅関連の仕事は、図面がなくお客様のイメージや意図を考えながら、すり合わせていく仕事です。

庭に関わる仕事では、お客様がインターネットで検索して植えたい花のイメージがあつても、実物を見ると違っていることがあります。そこで一緒にお客様と実物を見に行くこともあります。そういった積み重ねで想像と現実のギャップを小さくしていきます。

仕事に関わる製品も日々進化していて勉強が必要です。お客様が完成したものを「うわー」と喜ぶ顔を想像して常に考えています。それはこの仕事が好きで好きだからこそできるのだと思います。

—赤と白へのこだわり

会社のイメージカラーは「赤」と「白」です。これは、私が初めて買ったバイクが赤と白のバイクだったことから。会社のロゴマークや重機等も自分で赤と白に塗装しています。赤は「赤字」を連想させることから商売的に良くないといわれていることもありますが、私にとってイメージカラーは大切なことです。

町外の現場へ行くトラックを見かけた知り合いからも「色んな場所です仕事しているね」と声をかけてもらうこともあります。

これから坂田建設と聞けば、何をしている会社かをもっと皆さんに知ってもらえるような会社にしていきたいですね。



—最後に

インタビューは、昨年建てられた会社事務所の応接室で行いました。赤と白を基調にしている坂田さんのこだわりが伝わる空間です。

坂田さんのお話からは、こだわりは「頑なであること」ではなく、状況に柔軟に対応しながらも「芯はぶれないこと」なのだと思います。

行事予定表 7月

日	月	火	水	木	金	土
				集団健診 (5日まで) 午前8時～11時30分 ドリームセンター スマート貯筋教室 午後3時～4時 健康管理センター 午前9時～正午 ドリームセンター	もやい発達相談 午前9時～午後4時 きくち教室(菊池小内)	
(ま)(神)(嶋) 午前9時～午後1時 ドリームセンター	男性の体操教室 午後1時30分～2時30分 就業改善センター 午前9時～午後1時 ドリームセンター		心配ごと相談 午前9時～正午 ぬくもりの館 4～5か月児健診 対象者:令和3年1月25日～3月24日生 健康管理センター ※受付時間は対象者に案内します	くらし・しごと・家計困りごと相談 午前10時～午後4時 ぬくもりの館 ※要予約 TEL:38-850 無料法律相談 午後1時～4時 ぬくもりの館 ※要予約 TEL:77-4877 スマート貯筋教室 午後3時～4時 健康管理センター	午前9時～午後1時 ドリームセンター	午前9時～午後1時 ドリームセンター
マイナンバーカード休日申請・受取り 午前9時～正午 役場本庁	本郷女性学級 午後1時30分～3時30分 ぶんれあいセンター 男性の体操教室 午後1時30分～2時30分 就業改善センター	集団健診 午前8時～11時30分 ドリームセンター 郷土史学級 午前9時30分～11時30分 中央公民館	心配ごと相談 交通事故相談 午前9時～正午 ぬくもりの館	集団健診 (16日まで) 午前8時～11時30分 ドリームセンター 菊池SAKURA組女性学級 午前9時30分～ 就業改善センター スマート教室 午後3～4時 健康管理センター SAOTOME女性学級 午後7時30分～ 中央公民館	もやい発達相談 午前9時～午後4時 きくち教室(菊池小内) わかば講座 午前10時～ ドリームセンター いじめや困りごと相談 午後1時～4時 ぬくもりの館	読書ボランティア研修会 午後2時～ ドリームセンター
(嶋) 午前9時～午後1時 役場ロビ		午前10時～午後1時 役場ロビ		午前9時～午後1時 ドリームセンター	午前9時～午後1時 ドリームセンター	午前10時～午後4時 アクロス福岡
男性の体操教室 午後1時30分～2時30分 就業改善センター	菊池女性学級 午前9時30分～ 就業改善センター 座・たちあらい楽集塾 午後1時30分～3時30分 中央公民館 10～11か月児健診 対象者:令和2年8月1日～9月21日生 健康管理センター ※受付時間は対象者に案内します	心配ごと相談 午前9時～正午 ぬくもりの館	海の日 枝豆収穫祭 (23日まで) 午前11時～午後3時 役場駐車場	スポーツの日		
(新)(嶋) 午前11時～午後3時 枝豆収穫祭内			(嶋) 午前11時～午後3時 枝豆収穫祭内	(嶋) 午前11時～午後3時 枝豆収穫祭内		
男性の体操教室 午後1時30分～2時30分 就業改善センター	郷土史学級 午前9時30分～11時30分 中央公民館	離乳食教室 対象者:離乳食について知りたい方 午前9時30分～11時30分 中央公民館(調理室) 心配ごと相談 行政相談 午前9時～正午 ぬくもりの館	2歳6か月児歯科健診 対象者:平成31年1月1日～2月28日生 健康管理センター ※受付時間は対象者に案内します。	マイナンバーカード夜間申請・受取り 午後6時～8時 役場本庁		
(神)(嶋) 午前10時～午後3時 エマックス久留米	午前10時～午後1時 役場ロビ			午前10時～午後3時 エマックス久留米		

マークはさくら市場の開催時間および開催場所 関地域振興課 ☎77-0173

マークは小郡三井医師会の7月当番医

	(診療科) 医療機関名	住所	電話番号	FAX
(ま)	(小児科) まつゆき小児科	久留米市北野町今山471	☎78-3105	FAX78-7982
(神)	(外科) 神代病院	久留米市北野町中川900-1	☎78-3177	FAX78-3918
(嶋)	(内科・外科) 嶋田病院	小郡市小郡217-1	☎72-2236	FAX73-3313
(新)	(内科) 新古賀リハビリテーション病院みらい	小郡市山隈273-11	☎73-0011	FAX73-0013

※平時の診療時間や災害時の開閉は、各医療機関に問い合わせください。

毎月9日は防火の日 水の事故にご注意を



久留米広域消防本部三井消防署
☎72-5101

例年、夏場に近づくにつれて、釣りや水遊びなどで溺れる事故が多く発生しています。令和2年中の久留米広域消防本部管内における水の事故は、14件でした。特に子どもの水の事故を防ぐために、次のことを心がけてください。



水の事故防止ポイント

保護者の方へ

- 子どもだけで釣りや水遊びをしないように家庭内で話し合う
- 「水の事故の怖さ」や「命の大切さ」について日ごろから一緒に考える
- 水遊びをさせるときは、絶対に子どもから目を離さない
- 釣りや水遊びをする時は、できる限りライフジャケットを着用させる

地域の方へ

- 子どもだけで釣りや水遊びをしていたら、迷わず注意する
- 地域内の危険な水場(河川、池、用水路等)へは近づかないよう、呼びかける



小郡警察署 ニュース

小郡警察署 ☎73-0110
福岡県警 福岡県警
<http://www.police.pref.fukuoka.jp>

AIチャットボットの導入開始

6月から、県警ホームページにAIチャットボットの導入を開始しています。AIチャットボットとは、利用者の質問に対し、AIが自動応答するサービスのことです。

インターネットを利用できる環境であれば、「24時間・365日」、いつでも、県民の皆さまからの質問にお答えします。

～AIチャットボットの利用方法～

- ① 県警ホームページのトップページ右下に、県警のマスコットキャラクター「ふっけい君」が表示されているので、質問のある人は、「ふっけい君」をクリック!
- ② AIチャットボット画面に移動するので、質問を入力後、矢印をクリックすると、AIが回答を表示します。(例「落とし物を拾った場合について」と入力すると、その対応と関連する県警ホームページのURLが表示される)

水の事故の未然防止対策

- ① 気象情報を確認しましょう
気象情報を事前に確認し、注意報や警報が出ていないか確認しましょう。
- ② 健康管理に気をつけましょう
体調が悪い時や、お酒を飲んだ時などは、海や川などに入らないようにしましょう。
- ③ 保護者が付き添いましょう
子供を水遊びさせるときは、保護者等が付き添い、絶対に目を離さないようにしましょう。
- ④ なるべく川では泳がないようにしましょう
年々、川での事故が増えています。川底の深みにはまり急に流される危険もありますので、なるべく川では泳がないようにしましょう。

管内の犯罪・交通事故の発生状況 (5月末現在)



- 刑法犯発生状況 100件 (-8件)
 - 交通事故(人身事故)発生状況
発生件数 101件(+11件)
死者数 0人(±0人)
負傷者数 135人(+10人)
- ※ ()は、前年同月比を示す。

消費者ホット情報

宅配便業者を装ったURLにアクセスしないでください!

スマホの通信費が先月よりも高かったため、携帯電話会社に確認したところ、自分のスマホから海外にSMS(ショートメッセージサービス)を送信していたと判明した。数か月前に「荷物を預かっている」というSMSが届き、URLをタップした。その時に不審なアプリをダウンロードしてしまったかもしれない。

ひとこと助言

宅配便業者の不在通知を装って送られてくるSMSに、偽サイトに誘導するためのURLが記載されており、それにアクセスしたことで、自分のスマホが不正利用されるという被害が発生しています。SMSで不在通知が届いても、記載されているURLにアクセスしてはいけません。電話窓口や公式ホームページ等で、宅配便業者の正式なサービスか調べ、真偽を確認しましょう。少しでも不安を感じたら、消費生活センター等にご相談ください。



消費者庁
消費者ホットライン188
イメージキャラクター
「イヤヤン」

困ったとき、悩んだときは
消費者生活相談窓口
にご相談ください

県消費生活センター ☎092-632-0999(日曜日可能)
久留米市消費生活センター ☎30-7700(第2日曜日可能)
大刀洗町役場産業課 ☎77-6201(平日のみ)

困ったときは、
まずご相談
下さい!





毎月23日は家族で読書の日

大刀洗町では家庭での読書や読み聞かせを推進しています。

図書館だより

☎41-6111

読書ボランティア特集コーナー

テーマ 「お話ほっとたいむの おすすめの本」

期間 7月1日(木)～31日(土)

内容 読書ボランティアが、テーマと本を考え選んだ特集コーナーを設置します。

7月は「お話ほっとたいむ」のみなさんが選んだ特集です。

読書ボランティア研修会のお知らせ

演題 「絵本の力」

講師 廣瀬 崇氏

(味坂保育園園長)



日時 7月17日(土) 午後2時～(90分程度)

会場 ドリームセンター 展示ホール

対象 読書ボランティア、子どもの読書や読み聞かせに興味のある方

申込締切 7月7日(木)

※変更の際には、図書館ホームページにてお知らせします。

お知らせ

令和3年度子供の読書活動優秀図書館として、文部科学省大臣から、町立図書館が表彰されました。



7月のカレンダー

開館時間
午前10時～午後6時

印は木曜、午後7時まで 印は休館日です。

◎毎週土曜日午前11時～(15分程)「おはなし会」を開催しています。

◎第3水曜日午前11時～(15分程)子育て支援センターちゃおにて「赤ちゃんお話し会」を開催しています。

※変更になる場合もあります。ホームページをご確認ください。

日	月	火	水	木	金	土
				1	2	3
4	5	6	7	8	9	10
11	12	13	14	15	16	17
18	19	20	21	22	23	24
25	26	27	28	29	30	31

インターネットで図書館の本が 検索できます



大刀洗町立図書館



図書検索

↑携帯サイトはこちらから

おすすめ図書案内

うしろむき夕食店

ふゆもりとち
冬森灯・著
ポプラ社・刊

レトロな洋館、通称「うしろむき夕食店」の料理とお酒は絶品ぞろい。名物は「料理おみくじ」。お客の迷いを優しくほどこく夕食店が舞台の小説です。

しばわんこの
和のおもてなし

かわつら よしえ
川浦良枝・著
白泉社・刊

季節の料理の盛りつけ方や風呂敷の包み方など、和のおもてなしをイラストで紹介。春夏秋冬、お家時間が豊かになる和のアイデアが満載です。

ひかる石のおはなし

こでまり
小手鞠い・著
あかね書房・刊

小学生の楓くんは、学校の帰り道にひかる石をひろいました。なぜか石が語りかけてきて…。悲しみを抱えた少年が、石をきっかけに成長するおはなし。

すごすぎる天気のお鑑

あらき けんたろう
荒木健太郎・作
KADOKAWA・刊

見上げるとそこにある身近な存在の空。雲・空・気象・天気の4つの項目にわけて、知っておくと便利なことや「へえ」と驚く豆知識を紹介しています。

子育て支援センター ちゃお

No.176



(健康管理センター内) ☎ / FAX77-5019

子育ての相談や情報の提供も行っています。
詳しくは、子育て支援センターまで

ちゃおは、親子で安心して遊べる場所です

親子あそび

水あそびを楽しみます。



日時 7月12日月・19日月

午前10時30分～11時30分

※水あそびは、天候・健康状態などによって変更
することがあります。ご了承ください。

安全講習会開催

託児スタッフを対象に
救急救命講習会を行います。



日時 7月30日金

午前10時～11時30分

場所 子育て支援センター1階

手作り おもちゃ コーナー

ひっくりかえり人形

子ねこのぬいぐるみをひっくり返し
たら犬のぬいぐるみが出てきます。
歌にあわせて遊べるよ!



7月の行事予定

日	月	火	水	木	金	土
				1 広場ちゃお ママたち	2 ベビーちゃお 予約制	3
4	5 フリースペース	6 ぐるりんぱ(就)	7 おはなし会	8 広場ちゃお	9 ほっとタイム 予約制	10
11	12 親子あそび	13 広場ちゃお	14 ぐるりんぱ(大)	15 広場ちゃお 乳幼児学級	16 ベビーちゃお 予約制	17
18	19 親子あそび	20 ぐるりんぱ(南)	21 おはなし会	22 海の日	23 スポーツの日	24
25	26 フィットネス講座	27 広場ちゃお	28 ぐるりんぱ(ふ)	29 フリースペース	30 広場ちゃお 安全講習会	31

＼おしらせ／

フィットネス講座

講師 戸塚 由美子先生

日時 7月26日月
午前10時～11時30分

場所 2階多目的室

参加費 500円

体リフレッシュ



託児あり
(要予約)



ちゃお
公式LINE
友だち登録

←ここから
読取れます。

(大)大堰交流センター (就)就業改善センター (南)南部コミュニティーセンター (ふ)ふれあいセンター

れいんぼー便り②④



特別支援教育推進協議会

※この協議会は、小中学校、幼稚園、保育園、教育委員会、健康課、福祉課、社会福祉協議会等の職員で組織しています。今後も「れいんぼー便り」を通して、子どもたちについての情報を発信していく予定です。

人と人がつながり、支え合う地域をみんなでつくるために

園福祉課障がい福祉係

☎77-2266

● 知っていますか。放課後等デイサービス

放課後等デイサービスは、障がいのあるお子さんや発達に特性のあるお子さんに対し、生活能力の向上のために必要な訓練と社会との交流の促進等に必要な支援を行う福祉サービスです。

放課後や夏休みなどの長期休暇に利用できます。

対象となる児童

- ・原則として、6歳～18歳までの就学児童で身体障害者手帳、療育手帳、精神障害者保健福祉手帳などの手帳を所持する児童
- ・発達の特性について医師の診断書がある児童
- ・障がいと想定され療育の必要性が認められる児童 など

放課後等デイサービスの特徴

- ①ひとりひとりに合わせた発達支援を受けられること
- ②小集団の中で社会性を身につける場所であること
- ③家族のサポーターとして役割を担っていること

利用を検討している方は、ご相談ください。



夏と冬にみんなと会える
プチ同窓会のような
「つどいの場」
になっています。

サマースクール・ウインタースクールに取り組んでいます

長期休暇や土曜日を利用して、障がい児・障がい者やそのご家族が、地域で安心して暮らせるために必要な居場所づくりや地域やボランティアの方との交流する機会場のづくり、また子どもたちの様々な経験の場づくりを目的とした取り組みです。

実施内容 調理、買い物、ミュージック・ケア等のレクリエーション活動

このスクールは、ボランティアの皆さんに協力いただき、実施しています。
ボランティアとして参加できる方を随時募集しています。



令和3年度 発達教育相談 (年長児対象)

園・園教育委員会 子ども課学校教育係 ☎77-6205

お子さんの成長や発達に関する悩み事、心配事について、就学前のお子さんと保護者の方を対象とした教育相談を実施します。専門家の先生から個別にアドバイスを受けることができます。

日時

8月28日(土)
午前9時～午後4時30分

会場

ぬくもりの館 相談室
※ 相談時間は、申込み後に決定し、連絡します。
※ 別日を希望の方は子ども課までご連絡ください。
※ 学校の見学等の相談も随時お受けしています。

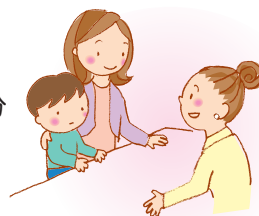

相談内容

【就学に向けての相談】

- ・お子さんの発達、発育に関すること
- ・日常の家庭生活や、幼稚園・保育所等で困っていること など

相談員

公認心理士、言語聴覚士、教育関係者など

相談費用

無料 (保護者の負担は一切ありません)

申込方法

申込書に記入し、教育委員会にご提出ください。
※用紙は教育委員会子ども課窓口で取得できます。

申込締切

8月12日(日)

おたんじょうびおめでとう

7月
生まれ

たちあらいの たからもの



3歳までの赤ちゃんを紹介しています。
お気軽にお申し込みください。

この中から2つ
掲載できます!

問 地域振興課 ☎77-0173

応募締切：誕生月の前月10日まで



申込方法

- 窓口または電子メールでご提出ください。
- 応募の際は、お子様の写真に加え、お子様の氏名(ふりがな)・生年月日・性別・行政区を教えてください。
- 加えて「好きな人」「チャームポイント」「好きな食べもの」「好きなもの」「特技」「将来の夢」の中から2つ掲載できます。
- その他、保護者氏名・住所・電話番号を添えてご応募ください。

注意事項

QRコードを読み込むとメールフォームに進みます。

電子メールで応募の場合は、受付完了メールを返信します。2日以上返信がない場合は地域振興課までご連絡ください。

♡好きな人 | ★チャームポイント | ♪好きな食べもの | ♪好きなもの | 🎨特技 | 🌟将来の夢



もり あいり
森 愛梨ちゃん 菅野
令和元年7月2日生まれ

♪好きな食べもの→いちご、きゅうり
🎨特技→走ること



こが はやと
古賀 楓翔くん 山隈
平成30年7月16日生まれ

♪好きな食べもの→シャインマスカット
♪好きなもの→新鮮線と重機



たぐち あやな
田口 綾七ちゃん 北山隈
令和2年7月14日生まれ

♡好きな人→婆八にーに
★チャームポイント→くるくるせ毛



こばやし かなた
小林 奏太くん 鷗木
平成30年7月8日生まれ

♪好きなもの→ジブリ映画
★チャームポイント→おしゃべりなところ



こばやし さくら
小林 咲良ちゃん 鷗木
令和2年7月2日生まれ

★チャームポイント→おでこ
🎨特技→あんよ



なかむら りの
中村 理乃ちゃん 冨多
令和2年7月4日生まれ

♡好きな人→篤人おにいちゃん
♪好きなもの→おにいちゃんのおもちや



うちだ けいた
内田 佳大くん 上高橋
平成30年7月24日生まれ

♡好きな人→しゅんちゃん(弟)
🌟将来の夢→トラクターの仕事



うちだ しゅんた
内田 春大くん 上高橋
令和2年7月20日生まれ

♪好きな食べもの→大根、ブロッコリー
♡好きな人→にいに、ママ

広報 なきわらい

-編集後記-

真

夏、準備中という
キャッチフレーズをつけ
た本号。枝豆、トマト、
とうもろこし、おいしい夏野菜を食べるたびに、ど
んどん真夏に向かっているなと思ひこのキャッチフ
レーズを選びました。

今年も引き続き感染症対策しながら、できる範囲
で夏を楽しみたいです。個人的には、夏野菜カレー
を作ることと、ホラー映画デビューをしたいと思っ
ています。

Ⓧ

目次

- 2 3 メイヤーズルーム
- 4 枝豆収穫祭／ふるさと Wish
- 5 職員採用
- 6 7 医療
- 8 11 たちあらいインフォメーション／
月刊マイナ
- 12 環境
- 13 みんなのスポーツ／
まちかどトピックス
- 14 15 クローズアップ福祉
- 16 たちあらい健康ラボ通信
- 17 GIGAスクール
- 18 19 暮らしの情報
- 20 ちよいとよかまち
- 21 つながるコーナー
- 22 行事予定表／休日当番医
- 23 こちら119／
小郡警察署ニュース／
消費者ホット情報
- 24 図書館だより
- 25 子育て支援センターちやお
- 26 れいんぼー便り／
発達教育相談
- 27 たちあらいのたからもの
- 28 新型コロナワクチン接種

表紙紹介



本号の表紙では、旬
の枝豆を楽しむ食卓の
風景を撮影しました。
協力いただいたのは北
山隈区の奥野和夫さん
とお孫さんのゆうひく
んです。

ゆうひくんと枝豆を食べるからにはビールでしょうと和
夫さん。短い時間の撮影でしたが、枝豆を食べ進めるゆ
うひくんとグラスをおいしそうに傾ける和夫さんにそれ
ぞれの楽しみ方を感じることができました。真夏を乗り
切る元気がもらえる一枚です。

町公式ホームページ



町公式 facebook



町公式 Instagram



町公式 LINE



新型コロナウイルスワクチン接種のお知らせ

(このページに関すること)

健康課健康支援係
☎77-1377

(ワクチン接種予約・新型コロナウイルスに関する相談)

大刀洗町新型コロナウイルス予約コールセンター
☎0120-684-403



接種予約開始のスケジュール (年齢基準日：令和4年3月末時点)

6月下旬に12歳～64歳の方へ接種券を送付しました。予約は次のとおり、年齢が高い順に開始していきます。

対象者	予約開始日	予約方法
・基礎疾患※1をお持ちの方 ・高齢者施設等の従事者の方	接種券到着後から、年齢に関係なく優先的に予約ができます。	コールセンターのみで予約を受け付けています。
60歳～64歳の方	接種券到着後から	・コールセンター ・インターネット ・LINE
50歳～59歳の方	7月12日月	
40歳～49歳の方	7月14日水	
30歳～39歳の方	7月19日月	
20歳～29歳の方	7月21日水	
12歳※2～19歳の方	7月26日月	

※1 基礎疾患の詳細は、接種券に同封している「新型コロナウイルスワクチン接種のお知らせ(裏面)」をご確認ください。

※2 これから12歳になる方の接種券は、12歳の誕生日の前月に随時送付します。接種日に12歳になっていれば、接種を受けることができます。

- 町への予約が必要なのは、町内医療機関での接種、集団接種(ドリームセンター)です。
- 基礎疾患をお持ちの方で、治療中の町外医療機関で接種を希望される場合は、医療機関へ直接ご連絡ください。
- 妊娠中、妊娠を計画の方は産婦人科医の主治医と十分に相談のうえ、接種を受けるかどうかをお考えください。

ワクチンの種類

今回の接種では2つのワクチンが使用されています。現在、町内医療機関での接種や町の集団接種ではファイザー社製のワクチンが供給されており、今後も使用を予定しています。いずれのワクチンも接種回数は2回で、同じ種類のワクチンを接種する必要があります。

メーカー	接種対象者	接種回数	
ファイザー社製	12歳以上	2回	町内医療機関での接種・集団接種(ドリームセンター)
武田/モデルナ社製	18歳以上		職域接種や東京、大阪の大規模接種会場で使用されています。

その他

町のワクチン接種に関するお知らせは、町ホームページや町公式LINEアカウント、dボタン広報誌(九州朝日放送：KBC)でもお伝えしています。