

広報

ただいま

2012年



ミニテイで
憩いのひととき
5月24日(知事のふるさと訪問)

NO.497

町公式ホームページ

<http://www.town.tachiarai.fukuoka.jp/>

7月から特定健診・がん検診がはじまります

私も受診しています、健康診断・がん検診

安丸町長に独占インタビュー

7月から、特定健診・がん検診が始まります。健診は、自覚症状のない病気を早期に発見できる有効な手段の1つです。皆様にぜひ受けていただきたく、今回は、自ら健康づくりに積極的に取り組む安丸町長にインタビューを行いました。



問：早速ですが、町長は健康診断を受診していますか？

町長：はい。もちろん毎年受けています。

問：健診結果はいかがでしたか？

町長：結果は良好です。

問：健康維持のために何かなさっていますか？

町長：毎朝の体操と週3・4回のスロージョギングで健康維持を心がけています。

問：食事面で気をつけていることはありますか？

町長：昼食は愛妻弁当です。腹八分で野菜中心の食事をとるようにしています。

問：お酒を飲む機会も多いと思いますが、何か気をつけていることがありますか？

町長：自分の適量を超えないようにということと、週に2・3回は休肝日をつくるようにしています。

問：健康診断について町長の考えをお聞かせください。

町長：自分の健康は自分自身で守るという意識を持つことが大切です。そのためにも年に1回は健診を受けていただきたいと思います。健診を受けることで、病気の早期発見・早期治療につながります。

大刀洗町では特定健診、胃がん検診、胸部レントゲン検診、B・C型肝炎検査は、すべて公費負担しており、住民の皆様が受診しやすい体制をつくっています。

7月から健診が始まりますので、ぜひこの機会に受診していただきたいと思います。

申込み忘れの方は
いませんか

追加申込受付中

集団健診の申込みがまだお済みでない方は、**今すぐ**お電話ください。
申込先 健康福祉課健康支援係

災害対策本部設置運営訓練を実施しました



6～7月は、一年で最も大雨に対する警戒が必要な時期です。

町では、梅雨入りの直後となった6月9日(土)に、ドリームセンター大ホールにおいて、自衛隊小郡駐屯地・小郡警察署・三井消防署の協力を頂き、役場全職員が参加して災害対策本部設置運営訓練を実施しました。



訓練の内容は事前には知らされず、その都度入る情報を元に総務部・避難対策部・水防部がそれぞれの役割分担の下で行動するブラインド方式で行われました。

訓練後の県防災指導課からの講評では、土曜日に訓練を行ったことで全職員の動きの確認ができたことや、自衛隊への救援要請等の迅速さへの評価があった一方で、現場と本部間での情報伝達の体制や、各部間での連携のあり方への課題が指摘されました。

町では、今回の反省点を生かし今後の災害対策の充実に一層取り組んでいきます。



避難所の設置や河川・道路の巡視等には職員が実際に現場に赴きました。

平成24年度 子育て支援事業のお知らせ

町では、「**大刀洗で子育てできて良かった、大刀洗で子育てしたい**」と思えるまちづくりを目指し、子育て支援施策を進めています。町内5つの保育所（大堰・本郷・大刀洗・菊池・海の星の各保育園）で行っている通常保育事業のほかに、次のような事業を実施しています。平成24年4月からは宿泊をとまう一時預かりが行えるよう、子育て短期入所生活支援事業を開始しています。



	一時預かり事業	延長保育事業	病後児保育事業	子育て短期入所生活支援事業																															
実施施設	町内5つの保育所	町内5つの保育所	病後児保育センター こどもハウスすこやか	清心慈愛園																															
概要	家庭での保育が一時的に難しくなった乳幼児を預かっています。	保護者の仕事時間等に対応するため、通常の開園時間を越えて保育を行っています。	病後回復中のため集団生活が困難な児童に対して、一時的に保育を行っています。	保護者の病気等で家庭での養育が難しくなった児童を、宿泊で一時的に預かっています。																															
対象者	生後4か月から小学校就学前の児童	各保育所の園児	町に住所を有する生後3か月から小学校3年生までの児童	町に住所を有する児童																															
利用時間等	◇保育時間 午前8時30分～午後5時 ◇利用日数 緊急保育：月15日以内 リフレッシュ：週3日以内	延長時間 午後6時～7時	保育時間 午前8時～午後6時	利用期間7日以内																															
利用手続	保育所へ利用申込	月毎：保育所又は健康福祉課へ利用申込 日割：手続きは不要	こどもハウスすこやか又は健康福祉課で、 ①利用登録 ②予約確認(定員2名) ③利用申込(病状連絡票が必要です)	健康福祉課へ利用申込																															
利用料	<table border="1"> <tr> <td></td> <td>4時間未満</td> <td>4時間以上</td> </tr> <tr> <td>3歳未満</td> <td>1,500円</td> <td>3,000円</td> </tr> <tr> <td>3歳以上</td> <td>1,000円</td> <td>2,000円</td> </tr> </table>		4時間未満	4時間以上	3歳未満	1,500円	3,000円	3歳以上	1,000円	2,000円	<table border="1"> <tr> <td>月毎</td> <td>2,000円 (2人目から半額)</td> </tr> <tr> <td>日割</td> <td>200円 (2人目から半額)</td> </tr> </table> *生活保護世帯無料	月毎	2,000円 (2人目から半額)	日割	200円 (2人目から半額)	<table border="1"> <tr> <td></td> <td>5時間未満</td> <td>5時間以上</td> </tr> <tr> <td>町民税課税世帯</td> <td>1,000円</td> <td>2,000円</td> </tr> <tr> <td>町民税非課税世帯</td> <td>500円</td> <td>1,000円</td> </tr> </table> *生活保護世帯無料		5時間未満	5時間以上	町民税課税世帯	1,000円	2,000円	町民税非課税世帯	500円	1,000円	<table border="1"> <tr> <td></td> <td>2歳未満</td> <td>2歳以上</td> </tr> <tr> <td>町民税課税世帯</td> <td>5,350円</td> <td>2,750円</td> </tr> <tr> <td>町民税非課税世帯</td> <td>1,100円</td> <td>1,000円</td> </tr> </table> *生活保護世帯無料		2歳未満	2歳以上	町民税課税世帯	5,350円	2,750円	町民税非課税世帯	1,100円	1,000円
	4時間未満	4時間以上																																	
3歳未満	1,500円	3,000円																																	
3歳以上	1,000円	2,000円																																	
月毎	2,000円 (2人目から半額)																																		
日割	200円 (2人目から半額)																																		
	5時間未満	5時間以上																																	
町民税課税世帯	1,000円	2,000円																																	
町民税非課税世帯	500円	1,000円																																	
	2歳未満	2歳以上																																	
町民税課税世帯	5,350円	2,750円																																	
町民税非課税世帯	1,100円	1,000円																																	
利用状況	昨年延べ利用者数 418人	昨年延べ利用者数 13,223人 実利用者数 280人	昨年延べ利用者数72人 ※平成23年10月から実施	平成24年4月から実施																															

問合せ先 健康福祉課子育て支援係
☎77-2266 FAX77-3063

本郷・菊池学童保育指導員募集

面接日時 随時
面接会場 ぬくもりの館
募集人員 若干名
応募要件 特になし



応募書類 履歴書(写真貼付)
提出先 大刀洗町社会福祉協議会
☎77-4877

勤務場所 本郷学童クラブ・菊池学童クラブ
勤務日 月～土曜日(シフト表による)
勤務時間(相談に応じます)

- ・平日 午後2時30分～6時30分
- ・土曜日 午前8時～午後6時
- ・長期休暇(夏休み・冬休み・春休み)
午前8時～午後6時30分

問合せ先 本郷学童保育所 ☎77-0987
菊池学童保育所 ☎77-0972

介護保険料の決定

（65歳以上の方へ平成24年度介護保険料の決定通知書を送ります）

平成24年度の市町村民税等をもとに介護保険料の計算を行い、その決定通知書を8月上旬までに郵送します。

今年度は、3年に一度の保険料算定の年度にあたるため、保険料の基準額が変更になります。また、所得段階については、新たに第3

段階の特例割合が追加され、第6段階と第7段階の境界合計所得金額が190万円に変更になります。

保険料額は、市町村民税や世帯の状況等により1〜9段階に分かれていて、該当する所得段階に応じて決定されます（表参照）。

所得段階	対象者	計算方法	年間保険料額
1	生活保護受給者	基準額 ×0.5	29,233円
	老齢福祉年金受給者		
2	公的年金等収入額と合計所得金額の合計額が80万円以下の方	基準額 ×0.5	29,233円
3	公的年金等収入額と合計所得金額の合計額が80万円を超え120万円以下の方	基準額 ×0.7	40,926円
	公的年金等収入額と合計所得金額の合計額が120万円を超える方	基準額 ×0.75	43,850円
4	本人非課税 公的年金等収入額と合計所得金額の合計額が80万円以下の方	基準額 ×0.92	53,789円
	本人非課税 公的年金等収入額と合計所得金額の合計額が80万円を超える方	基準額	58,466円
5	世帯課税 本人課税 合計所得金額が125万円未満の方	基準額 ×1.18	68,990円
6	世帯課税 本人課税 合計所得金額が125万円以上190万円未満の方	基準額 ×1.25	73,083円
7	世帯課税 本人課税 合計所得金額が190万円以上300万円未満の方	基準額 ×1.5	87,699円
8	世帯課税 本人課税 合計所得金額が300万円以上400万円未満の方	基準額 ×1.75	102,316円
9	世帯課税 本人課税 合計所得金額が400万円以上の方	基準額 ×2	116,932円

〔納付方法〕

介護保険料を継続して年金天引きで納めている方は、今回決定した年間保険料額から4月期〜8月期（仮徴収期間）に天引きした保険料を差し引いた金額が、10月、12月、来年2月の各期に年金から天引きとなります。

また、納付書、口座振替等で納めている方は、8月期から来年3月期まで納めます。
なお、年間18万円以上の老齢（退職）、障害、遺族年金を受給している方は年金天引きとなりますが、65歳になった方、広域連合外の市町村から転入した方などの場合は、半年〜1年後に年金天引きが開始となりますので、それまでは納付書や口座振替等で納付してください。



*口座振替を利用すると納め忘れもなく安心です。ぜひ、ご活用ください。

*災害や失業など、やむを得ない理由で保険料を納めることが難しくなったときは、申請すると保険料の減免や納付猶予が受けられることがあります。

介護保険制度では、特別な事情がなく保険料を滞納すると、滞納期間に応じて介護サービス利用時の自己負担割合が増えたり、一時的に介護給付が差し止めになるなどの制限が生じます。
介護保険制度は皆様から納付していただく保険料で成り立つ制度です。保険料納付についてご理解とご協力をお願いします。

問合せ先

健康福祉課福祉係

☎77・2266

福岡県介護保険広域連合
（事業課資格管理係）

☎092・643・7055

7月から国民年金保険料の免除・猶予申請の受付が始まります (毎年申請が必要です)

経済的な理由等で国民年金保険料を納付することが困難な場合には、申請すると保険料の納付が免除・猶予となる「保険料免除制度」や「若年者(30歳未満)納付猶予制度」があります。保険料の免除や猶予を受けず保険料が納め忘れの状態、万一、障害や死亡といった不慮の事態が発生すると、障害基礎年金・遺族基礎年金が受けられない場合があります。

前年所得が定められた基準以下に該当するなど要件があるので、詳しくは、下記までお問合せください。

対象者	経済的理由等で保険料を納めることができない方
免除・猶予の種類	○全額免除 ○4分の3免除 ○半額免除 ○4分の1免除 ○若年者(30歳未満)納付猶予
免除・猶予期間	平成24年7月から平成25年6月まで
申請期間	平成24年7月から平成25年7月まで ※平成24年7月に限り、平成23年7月から平成24年6月までの期間についての免除・猶予申請ができます。
必要なもの	○年金手帳又は年金番号のわかるもの ○印鑑 ○離職票又は雇用保険受給資格者証(離職日が平成23年3月31日以降の場合) ○前住所地(平成24年1月1日現在の居住地)で発行された <u>平成24年度所得証明書</u> (平成24年1月2日以降に転入した方)
保険料の追納	免除・猶予のいずれの期間とも、10年以内であれば保険料を後から納付(追納)することができます。保険料を追納した場合は、老齢基礎年金は減額されません。なお、免除・猶予を受けた年度の翌々年度を過ぎてから追納する場合は、当時の保険料に加算金が付きます。
※注意	学生は「学生納付特例制度」があるので、この免除や猶予の制度は利用できません。

問合せ先 久留米年金事務所 ☎33-6206
役場住民課住民係 ☎77-2141

町税等のお支払は口座振替が便利です

一度手続きをすると、納付に行く手間がはぶけ、納め忘れもありません。

口座振替制度

町税等を指定の金融機関の預・貯金口座から自動的に町に納付する制度です。

口座振替ができる町税等

・町県民税(普通徴収) ・固定資産税 ・軽自動車税 ・国民健康保険税

※上・下水道使用料、保育料、町営住宅使用料、後期高齢者医療保険料も口座振替ができます。

申込方法

預・貯金通帳、通帳の届出印を持参の上、税務課・役場支所の窓口へお越しください。

また、申込書は町内の金融機関、郵便局にも備え付けてあります。

口座振替の注意点

申込みを受付した月の翌月から振替(引落とし)となります。

※現在口座振替をしている方は、納期限前に残高不足にならないよう確認をお願いします。

納税で 築こう明日の たちあらい

問合せ先 税務課徴収係 ☎77-0172

後期高齢者医療制度のお知らせ

8月から被保険者証が新しくなります

現在の被保険者証は、平成24年7月31日までの有効期限となっております。

8月1日から使用できる被保険者証(みず色)の有効期限は、平成25年7月31日までの1年間となっております。7月下旬に国保医療係から郵送します。ただし、保険料の滞納がある場合は、通常より短い有効期限の被保険者証を窓口で受取りいただくことがあります。

8月1日以降に医療機関にかかるときは、新しい被保険者証(みず色)を窓口で提示してください。7月31日までに新しい被保険者証(みず色)が届かない場合は、国保医療係へお問合せください。

被保険者証の自己負担割合をご確認ください

医療機関にかかるときの医療費の自己負担割合は、1割又は3割です。

毎年、前年中の所得をもとに、8月から翌年7月までの1年間の自己負担割合の判定を行います。自己負担割合は、通常1割ですが、同じ世帯の被保険者のいずれかの人の市町村民税課税所得が145万円以上(※)である場合には、3割となります。

ただし、市町村民税課税所得が145万円以上であっても、次の①又は②に該当する場合は、申請すると1割負担となります。

- ① 同じ世帯の被保険者が2人以上の場合
- ② 同じ世帯の被保険者全員の収入の合計額が520万円未満
- ③ 同じ世帯の被保険者が本人のみの場合(次のア又はイに該当)
- ア 本人の収入が38³万円未満
- イ 本人と同じ世帯の70歳から74歳までの人の収入の合計額が520万円未満

※(平成24年8月以降の判定)
市町村民税の課税所得が145万円

以上であっても、前年の12月31日現在において、被保険者が世帯主であり、同じ世帯に合計所得金額が38万円以下である19歳未満の世帯員がいる場合には、世帯主である被保険者の市町村民税の課税所得から、16歳未満は1人当たり33万円、16歳以上19歳未満は1人当たり12万円をそれぞれ控除した後の額が、145万円未満となる場合は、1割の自己負担割合となります(この場合の申請は不要です)。

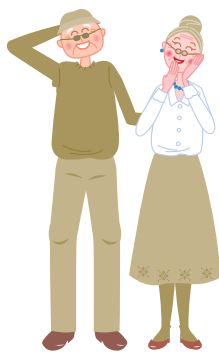

平成24年度 後期高齢者医療制度の保険料について

平成23年中の所得に基づき、平成24年度の保険料額を決定します。被保険者(加入者)の皆さんへ「平成24年度後期高齢者医療保険料額決定通知書」を7月中旬にお届けします。

保険料は、平成23年中の所得金額と世帯(注1)の状況をもとに算定を行います。

注1…世帯とは、平成24年4月1日時点の世帯(75歳になる人、

県外からの転入者などはその時点を基準にしています。

限度額適用・標準負担額減額認定証が8月に更新となります

現在、使用中の限度額適用・標準負担額減額認定証の有効期限は、平成24年7月31日となっております。

減額認定証をすでにお持ちの方で平成24年度の市町村民税が非課税世帯の方には、8月1日からの新しい減額認定証を7月下旬にお届けします。

新たに交付を希望する場合は申請手続きが必要になります。

※低所得者Ⅰ・Ⅱ(注2)に該当する場合のみ申請が必要です。

注2…「低所得者Ⅰ」とは、同一世帯の世帯全員が市町村民税非課税で、その世帯の各所得が必要経費・控除(年金所得は控除額を80万円とする)を差し引いたときに0円となる人。

「低所得者Ⅱ」とは、市町村民税非課税で低所得者Ⅰ以外の人。

申請に必要なもの

被保険者証・印鑑

問合せ先 住民課国保医療係

☎77・2141

後期高齢者医療被保険者証	
有効期限	
被保険者番号	
被保険者	住所
	氏名
	生年月日
資格取得年月日	
発効期日	
交付年月日	
一部負担金の割合	
被保険者番号並びに被保険者の名称及び印	3940
福岡県後期高齢者医療広域連合	

国民健康保険制度のお知らせ

「限度額適用・標準負担額減額認定証」の申請、切り替えのお知らせ

病院での医療費、入院時の食事代のお支払いは、表1・2のとおり世帯の所得などにより異なります。

大刀洗町の国民健康保険の加入者で、住民税が非課税の世帯の方は、「限度額適用・標準負担額減額認定証」を、表1の「一般」「上位所得世帯」の方は、「限度額適用認定証」の申請をしてください。

申請に必要なもの

- ① 国民健康保険被保険者証
- ② 印鑑
- ③ 入院日数が91日以上の場合、日数のわかる領収書等（住民税非課税世帯の方）

認定証の有効期限

申請月の初日から平成25年7月31日です。
平成24年度も引き続き利用する場合は8月末までに申請をしてください。

問合せ先 住民課国保医療係

077-2141

表1 (70歳未満の方)

区分	入院時食事代	1か月の医療費の自己負担限度額	
		3回目まで	4回目以降※2
一般	260円	80,100円 +医療費が267,000円を超えた場合は超えた分の1%	44,400円
上位所得世帯※1	260円	150,000円 +医療費が500,000円を超えた場合は超えた分の1%	83,400円
住民税非課税世帯	90日までの入院	210円	35,400円
	過去12か月の入院が90日を越えている場合	160円	35,400円

※1 基礎控除後の総所得金額などが600万円を超える世帯

※2 過去12か月以内に同じ世帯で高額療養費の支給が4回以上あった場合の限度額

表2 (70歳以上75歳未満の方)

区分	入院時食事代	1か月の医療費の自己負担限度額	
		外来+入院 (世帯単位)	外来 (個人単位)
一般	260円	44,400円	12,000円
現役並み所得者	260円	80,100円 +医療費が267,000円を超えた場合は超えた分の1% (12か月間に4回以上の該当の場合、4回目からは44,400円)	44,400円
低所得者II (注1)	90日までの入院	210円	8,000円
	過去12か月の入院が90日を越えている場合	160円	8,000円
低所得者I (注2)	100円	15,000円	8,000円

(注1) (注2) 同一世帯の世帯主及び国保加入者全員が住民税非課税で、その世帯のそれぞれの所得が必要経費・控除(年金の所得は控除額を80万円とする)を差し引いたときに0円となる人が低所得者I、住民税非課税で低所得者I以外の方が低所得者IIとなります。

人権擁護委員に対する表彰

5月25日に開催された福岡県人権擁護委員連合会総会において、多年にわたって人権擁護活動に尽くされた人権擁護委員(宮崎武久氏・田中正起氏)に、福岡法務局長感謝状が授与されました。



田中 正起氏 宮崎 武久氏

今月の「コーナー」

先月号で紹介した「緑のカーテン」のゴーヤー。暑さにも雨風にも負けず、すくすくとたくましく成長しています。



小川県知事が町を訪問

5月24日(木)、小川福岡県知事が、今年度初めての「ふるさと訪問」として大刀洗町を視察されました。



(写真左から) 倉鍵教育長、長野議長、小川知事、安丸町長、井上県議、佐藤副町長



小川知事は、役場で安丸町長から町政の概要について説明を受けたあと、ガーベラの栽培を行うパイプハウスを訪問。大輪ガーベラの栽培状況や今後の計画等について生産農家の方から説明を受け、懇談しました。

次の訪問先、大堰交流センターでは、ミニデイサービスのレクリエーションに知事と町長も参加して大いに盛り上がった後、さくら市場で特産品の買い物もされました。

また、大堰校区ホタル育成部会の皆さんから、ホタルの育成や放虫を通して地域の交流や環境保全に取り組んでいる様子について紹介がありました。



続いて今村カトリック教会では、郷土史学級のボランティアの皆さんから紙芝居を使った教会の歴史などの紹介のあと、教会の中へ。ステンドグラスや柱の装飾などについて説明を受けられました。



※今回は特別に許可をいただいて撮影しています

『大刀洗町 暮らし得々商品券』 発行のお知らせ

大変ご好評を頂きました昨年度に引き続き、今年度も大刀洗町商工会では地域経済の活性化を目指し、「大刀洗町暮らし得々商品券」という大変お得なプレミアム付き商品券を発行します。

それぞれの方の活動状況の説明の後、熱心な意見交換が行われました。知事は、「豊かな自然の中で、町の方々と行政が一体となつてまちづくり・地域づくりにしっかり取り組んでおられる様子がわかり、大変参考になりました」と感想を述べられました。



最後に、ぬくもりの館では、大堰アンビジャス広場の運営やボランティア活動、地域のスポーツ推進、婦人会活動、農業の振興に活躍されている

- 価格** 10,000円(10%のプレミアム(割増)が付いており、11,000円分の買物等に利用可能)
- 構成** 500円券22枚つづり
 - ・共通用(取扱加盟店全店で利用可能) 8枚
 - ・限定用(大型店以外の取扱加盟店で利用可能) 14枚
- 利用方法** 町内の取扱加盟店でのお支払にご利用ください
- 販売期間** 8月1日(水)～12月31日(月)
8月に3,000冊、9月に2,000冊、10月に1,000冊を販売します(発行冊数に達し次第販売終了)
- 使用期間** 8月1日(水)～12月31日(月)

- 購入方法** 大刀洗町商工会と町内の各校区に2店舗ずつ設置された商品券販売所で販売
※1人の購入限度冊数は5冊まで(販売所に来店した本人分のみ購入可)

詳細については、各世帯への配布チラシによりお知らせします。

問合せ先 大刀洗町商工会 ☎77-2182

行事予定表 7月

日	月	火	水	木	金	土
7/1 同和問題啓発強調 月間映画上映会 午後1時30分開場 午後2時開演 ドリームセンター	2	3	4 心配ごと相談 午前9時～正午 ぬくもりの館 さくら市場 午前10時～午後2時 ふれあいセンター 教育相談 午後1時～5時 ぬくもりの館	5	6 わかば大学 午前9時30分～11時30分 ドリームセンター展示 ホール	7 中体連ブロック大会 (～8日)
8	9 本郷女性学級 午前10時～ ふれあいセンター さくら市場 午前10時～午後1時 南部コミュニティー センター 中体連(予備日) (～10日)	10 郷土史学級 午前9時30分～11時 30分 中央公民館第1研修室	11 心配ごと・交通事故相談 午前9時～正午 ぬくもりの館 さくら市場 午前9時30分～午後2時 子育て支援センター 教育相談 午後1時～5時 ぬくもりの館	12	13	14 子ども料理教室(A班) 午前9時30分～ 中央公民館調理室 さくら市場 午後2時～6時30分 ドリームセンター 東日本大震災復興支援 トーク&ライブ 午後6時30分開演 ドリームセンター 中体連ブロック大会(水泳)
15 分館対抗バレー ボール大会 午前8時30分～ 勤労者体育センター・ 中学校体育館	16 海の日	17 特定健診・がん検診 (大堰校区) ドリームセンター 障がい者相談 午前9時～正午 ぬくもりの館 座・たちあらい案集塾 午前9時30分～ 中央公民館大ホール 菊池女性学級 午前9時30分～ 就業改善センター さくら市場 午前9時30分～午後1時 就業改善センター 歩こう会 午前9時30分～ 中央公民館集合	18 特定健診・がん検診 (大堰校区) ドリームセンター 心配ごと・母子・ 寡婦相談 午前9時～正午 ぬくもりの館 教育相談 午後1時～5時 ぬくもりの館	19 SAKURA組女性学級 午前9時30分～ 就業改善センター 10～11か月児健診 対象者：平成23年8 月～9月生 受付：午後1時15分 ～2時15分 健康管理センター	20 わかば大学 午前9時30分～ 中央公民館大ホール さくら市場 午前10時～午後1時 30分 中央公民館 いじめや困りごと相談 午前10時～午後3時 ぬくもりの館	21
22	23	24 郷土史学級 午前9時30分～11時 30分 中央公民館第1研修室 さくら市場 正午～午後1時 役場ロビー 4～5か月児健診 対象者：平成24年1 月～2月生 受付：午後1時15分 ～2時15分 健康管理センター	25 心配ごと・行政相談 午前9時～正午 ぬくもりの館 さくら市場 午前10時～午後2時 大堰交流センター 教育相談 午後1時～5時 ぬくもりの館 SAOTOME女性学級 午後7時30分～ 中央公民館多目的室	26 SAOTOME女性学級・ たっちねっとくらぶ (合同) 午後7時30分～ 中央公民館第1研修室	27 中央公民館子ども チャレンジキャンプ (～29日) 長崎県小値賀島、野崎 島	28 特定健診・がん検診 (菊池校区) ドリームセンター さくら市場 午前10時～午後1時 ドリームセンター
29 特定健診・がん検診 (平日不可能者専用) ドリームセンター	30 特定健診・がん検診 (菊池校区) ドリームセンター	31 高良玉垂神社夏祭	8/1	2	3	4

小郡三井医師会 7月日曜・祝日当番医

月 日	医療機関名(診療科)
7月 1日(日)	丸山病院(内科) 嶋田病院(内科・外科) 小郡三井医師会休日診療センター(内科)
7月 8日(日)	小郡三井医師会休日診療センター(内科) 嶋田病院(内科・外科)
7月 15日(日)	丸山病院(内科) 嶋田病院(内科・外科) 小郡三井医師会休日診療センター(内科)
7月 16日(月・祝)	小郡三井医師会休日診療センター(内科) 嶋田病院(内科・外科)
7月 22日(日)	小郡三井医師会休日診療センター(内科) 嶋田病院(内科・外科)
7月 29日(日)	小郡三井医師会休日診療センター(内科) 嶋田病院(内科・外科) ときえだクリニック(小児科)
医療機関名	住所・電話番号・FAX
丸山病院	小郡市山隈 273-11 ☎73-0011 FAX73-0014
小郡三井医師会 休日診療センター	小郡市上岩田 1246 ☎72-5534 FAX73-1559
嶋田病院	小郡市小郡 217-1 ☎72-2236 FAX73-3313
ときえだクリニック	小郡市津古 485-19 ☎/FAX75-8828

こちら包括支援
センターです

高齢者の在宅介護、介護
保険、悪徳商法、借金、虐待、
成年後見制度など、生活の
相談を専門職員が受け付け
ます。電話、匿名でも相談可
能です。相談無料、秘密厳守
します。

相談日 随時
(土・日・祝日、年
末年始を除く)

会場 役場健康福祉課内
時間 午前8時30分～
午後5時

小郡警察署ニュース



小郡警察署管内の犯罪及び交通事故の発生状況（4月中）

○刑法犯発生件数	175件(+20件)	○交通事故発生状況	39件(+5件)
空き巣	15件 (+4件)	死者数	2人(+2人)
車上ねらい	15件 (+9件)	傷者数	47人(+2人)
部品ねらい	3件 (±0件)		
オートバイ盗	10件 (+4件)		
自転車盗	31件 (-4件)		
万引き	23件(+11件)		

※()は、昨年同期比を示す

非行のサインを見逃さない

【知っていますか？インターネットの危険性】

- 子どもが、携帯電話からゲームサイトや SNS サイトなどのコミュニティーサイトにアクセスし、性犯罪などの被害に遭うケースが多発しています。
- これらの被害に遭った子どもの9割以上がフィルタリングを利用していません。

【フィルタリングを必ずつけましょう】

- フィルタリングを利用することが犯罪被害防止の第一歩です。
- 子ども(18歳未満)に携帯電話を使用させる場合は、契約時にその旨を申し出ることが保護者の義務として法律で定められています。
- フィルタリングは、原則無料で提供されています。販売店での手続きも簡単です。
- 詳しくは、携帯電話各社へお問合せください。



小郡警察署 ☎73-0110 福岡県警ホームページ <http://www.police.pref.fukuoka.jp> 小郡警察署 QR コード



こちら 119

久留米広域消防本部 三井消防署
☎ 72 - 5101

水の事故防止

水の事故を起こさないために

- ◆子どもだけでは水遊びをさせないようにしましょう。
- ◆水の中に入る前には十分に準備運動をしましょう。
- ◆川や海では、少しでも雨が降ってきたり、風が強くなってきたら、遊ぶのをやめましょう。
- ◆水の中ではかなり体力を消耗するので、定期的に休憩をとりましょう。
- ◆体の調子が悪い時は、水遊びはやめましょう。
- ◆水の事故は川や海、プールだけで起こるとは限りません。特に小さな子どもはコップ一杯(鼻や口をおおうだけ)の水でも事故につながります。家の中(トイレや浴室など)でも危険が無いか、今一度確認しましょう。



いざという時のために、救命講習を受講しましょう。

外国人を雇用する事業主の皆様へ

平成 24 年 7 月「新しい在留管理制度」導入後も不法就労防止にご協力ください

不法就労は法律で禁止されています。不法就労した外国人だけでなく、不法就労させた事業主も処罰の対象になります。平成 24 年 7 月からは、日本に中長期間在留する外国人を対象とした「新しい在留管理制度」が導入され、外国人を雇用する際の確認方法がこれまでと変わるとともに、不法就労助長罪も見直されます。外国人を雇用する際は、不法就労にならないよう注意してください。

★不法就労となるのは、次の3つの場合です★

1. 不法滞在者が働くケース

- (例)
・密入国した人やオーバーステイの人が働く

2. 入国管理局から働く許可を受けていないのに働くケース

- (例)
・観光や知人訪問の目的で入国した人が働く
・留学生が許可を受けずにアルバイトをする

3. 入国管理局から認められた範囲を超えて働くケース

- (例)
・外国料理店のコックとして働くことを認められた人が機械工場で単純労働者として働く

問合せ先 法務省入国管理局 外国人在留総合インフォメーションセンター
☎0570-013904 (IP電話・PHSからは03-5796-7112) (平日午前8時30分～午後5時15分)

福岡県消費生活センター
久留米市消費生活センター
大刀洗町役場産業課

☎092-632-0999
☎30-7700
☎77-6201

困ったとき、悩んだときは
消費者生活相談窓口にご相談ください

消費者★ホット情報

訪問での貴金属の取引には注意しましょう

最近、高齢者を狙った貴金属の買い取り商法が問題になっています。

Aさんは、訪問してきた業者に売りたいと思って宝石を見せたところ「他にも宝石があれば無料で査定しますよ」と言われ、全ての宝石を見せると「高価な物があるので、持ち帰り査定し、後日持参します」と言われて、全ての貴金属を渡してしまいました。その後、不安になり名刺先に連絡しましたが通じず、連絡が取れない為、警察に被害届を出しました。

消費者が売り手となり利益を伴う契約は、特定商取引法の適用がないのでクーリングオフができません。訪問して来た業者が本当に査定出来るかも怪しいものです。

また、後になって「やめたい」と申し出ても「既に処分した」と言って取り戻せない事がほとんどです。買い取ってもらおうつもりがなければ、きっぱりと断りましょう。簡単にその場で取引をしないことが大切です。

社会福祉協議会からのお知らせ

平成24年度災害ボランティア講座

もしも、大刀洗町が被災したら…。
被害を最小限に抑えるためにどのような準備が必要か。被災現場の現状を聞き、日頃からの地域における顔の見える関係づくりの必要性について考えます。

地域の
人の絆と力

日時 7月23日(月)
午後1時30分～3時30分(受付1時～)
会場 ドリームセンター2階 展示ホール
講師 にいがた災害ボランティアネットワーク
理事兼事務局長 李 仁鉄氏
主催 大刀洗町ボランティアセンター
大刀洗町社会福祉協議会
後援 大刀洗町

参加無料

ほっこり井戸端サロン 始めました

身近な「ふくし」について、関係する人や支援する人にざっくばらんに話を聞くサロンをオープンしました。

ほっこりとした雰囲気でお茶を飲みながら、ここでしか会えない人・聞けない話に会いに来ませんか。

参加無料

日時 7月28日(土)
午後1時30分～(1時間程度)
会場 めくもりの館(役場東側)
主催 大刀洗町ボランティア連絡協議会

テーマ 視覚障害「見えないってどんなこと？」
話し手 原 謙二さん(上高橋)

原さんは現在60歳。28歳のときにパーチェット病を患い失明。原さんの日常生活や日頃思うことなどの話を聞かせていただきます。

申込・問合せ先 大刀洗町社会福祉協議会 ☎77-4877



今夏における 節電へのご協力をお願い

日頃より節電にご協力頂き誠にありがとうございます。
お客さまには、大変なご不便とご迷惑をお掛けし、申し訳ございませんが、今夏は供給力が不足し、電力需給はきわめて厳しい状況となる事が予想されます。つきましては、右記の内容のとおり、節電へのご協力を賜りますよう、よろしくお願い申し上げます。

節電へのご協力のお願い内容

- ◆需給ひっ迫が予想される7月2日(月)から9月7日(金)の平日(お盆期間8/13～8/15を除く)の午前9時から午後8時について、一昨年比▲10%程度以上の使用最大電力の節電をお願いします。
- ◆特に、気温が高く電力需要がピークに達する時間帯(九州では午後1時から5時)において、重点的な節電をお願いいたします。

節電を意識するあまり、衛生面、安全面及び防犯面で不適切なものとならないようご注意ください。

九州電力 検索
<http://www.kyuden.co.jp/>

当社ホームページでは、「でんき予報」のほか「節電の事例と効果」もご覧いただけます。

九州電力株式会社 甘木営業所
☎0120-986-208

下水道管理係からのお知らせ

問合せ先 建設課下水道管理係
☎77・6204

下水道は正しく使いましょ

町内には、マンホールポンプといわれる、汚水を集めてポンプで吸上げ、別の下水道管へ圧送する施設が設置されています。

しかし、最近このマンホールポンプに布状の異物等が詰まっている事例が月に2〜3件の頻度で起こっています。このようなことが続くと、下水道施設の修理に多額の費用がかかります。また、汚水が流れないことで、道路のマンホールや宅内のますから汚水があふれ出すなどして、多くの人に迷惑をかけます。

そこで、次のことに注意してください。

▼次のものは流さないでください。

- ・油や野菜くず
- ・水に溶けない紙
- ・紙おむつなどの異物
- ・灯油やガソリン

・アルコールやシンナー
・強い酸やアルカリ性の汚水



毎回、タオルや紐、オムツのような布状の物が詰まっています

下水道施設の使用休止又は廃止の届出

引越などにより、下水道の使用を休止又は廃止する際は、事前に届出が必要です。詳しくはお問合せください。

下水道使用料に係る世帯人員変更の届出

転出の届出をしない長期入院などの場合、「世帯人員変更届出書」を提出していただくこと、提出日から料金の変更が出来る場合があります(そのことを証明する書面等は必要です)。詳しくはお問合せください。

下水道接続へのお願い

下水道は、道路側溝等の蚊やハエなどを防ぎ、伝染病を予防したり、河川・海などの公共用水域をきれいにし、地球環境を守るという大切な役割を担っています。下水道が使用できる地域にお住まいの方で、まだ下水道へ接続していない方は1日も早く下水道への接続にご協力ください。



生活環境係からのお知らせ

問合せ先 住民課生活環境係
☎77・2141

紙・布類は戸別収集をしています

町では、毎週1回、古紙と古布類の無料戸別収集を行っています。

燃やすごみを減らすことによる経費の削減と資源のリサイクルにぜひご協力ください。

出す日

大刀洗・菊池校区 木曜日
大堰・本郷校区 金曜日

※雨の日は中止しますので、翌週以降に出してください。

出す場所

家の前、アパートなどのごみ置き場(燃えるごみと同じ場所)

出し方

種類ごとにヒモで十字にしぼる

分別の種類と方法

- ①新聞紙・チラシ
- ②ダンボール：開いて大きさを揃え、重ねてしぼる。
- ③紙パック：洗って切り

- ④紙製容器包装：重ねてしぼる。小さなものは透明なビニール袋に入れる。
- ⑤雑紙(ぎつがみ) ①〜④以外の紙)：種類ごとに重ねてしぼる。
- ⑥古布：十字にしぼる。透明な袋に入れても構いません。



このように、ヒモで十字にしぼるか市販の透明な袋に入れて出してください。



大刀洗町指定のごみ袋に入れて出すと、ごみとして処分されますのでリサイクルされません。

大刀洗町職員採用試験を実施します

平成 24 年度大刀洗町職員採用試験を次のとおり実施します。

○職種及び採用予定人員 土木技術 2 名程度
建築技術 1 名程度

○受験資格 昭和 58 年 4 月 2 日から平成 7 年 4 月 1 日までに生まれた方

○試験日及び試験会場

- ・一次試験(教養試験・専門試験・適性検査)
9 月 16 日(日) 大刀洗ドリームセンター
- ・二次試験(作文・集団討論・面接)
11 月 4 日(日) 役場会議室

○受付期間及び受付時間

- 7 月 2 日(月)～8 月 10 日(金)
- 午前 8 時 30 分～午後 5 時 15 分(閉庁日を除く)
- ※郵送の場合は 8 月 10 日(金)必着

○試験案内及び申込書の配付

- 7 月 2 日(月)から配布します。
- ※試験案内等の郵送を希望する方は、返信用封筒(角形 2 号、120 円切手貼付、返信先記入)を同封して請求してください。

問合せ先 総務課人事法制係 ☎ 77 - 0171

暮らしの 7 月 情報

- 大刀洗町役場
☎ 77-0101 FAX 77-3063
- 役場大刀洗支所
☎ 77-0239 FAX 77-3069
- 大刀洗ドリームセンター教育委員会
☎ 77-2670 FAX 77-2720
- 町立図書館
☎ 41-6111 (FAX 兼)
- 子育て支援センター
☎ 77-5019 (FAX 兼)
- 社会福祉協議会
☎ 77-4877 FAX 77-6220
- 大刀洗町運動公園
☎ 77-4770
- 大刀洗公園
☎ 77-5117
- シルバー人材センター
☎ 77-5944 FAX 77-5945



7 月の税(料)

固定資産税	2 期
国民健康保険税	2 期
町営住宅使用料	7 月分
保育料	7 月分
後期高齢者医療保険料	1 期

納税には便利な口座振替をご利用ください。

今月の口座振替は、
7 月 30 日(月)です。

大刀洗町役場
税務課・健康福祉課・建設課・住民課

ひとのうごき

人口	15,368 人 (15,427)
男	7,386 人
女	7,982 人
世帯数	4,717 (4,673)
出生	12(12)
死亡	17(18)
転入	45(28)
転出	53(38)

() は昨年同期 5 月末現在

役場から

平成 24 年度 6 月補正予算について

一般会計当初予算に 1 億 895 万円を追加補正し、歳入歳出予算の総額はそれぞれ 53 億 5,706 万円となりました。

主な事業

①心豊かな未来を拓くまちづくり

・防犯等設置事業(集落間)

5,000 万円

④個性と潤いのある文化のまちづくり

・早期からの教育相談・支援体制構築事業(全ての子どもたちのそれぞれの課題に応じた効果的・総合的・継続的な支援をするための体制整備)

234 万円

・菊池小通級指導教室設置事業(多目的ホール改修及び教材備品購入)

1,904 万円

・勤労者体育センター屋根塗装及び外壁改修事業

730 万円

※勤労者体育センター外壁の傷みが予想以上に激しく、ドリームセンター及び武道場屋根塗装事業は次年度以降に延期

△1,893 万円

⑤農業と商工業が調和した活力あるまちづくり

・活力ある高収益型園芸産地育成事業補助
140 万円

・水田農業担い手機械導入支援事業補助
395 万円

・戸別所得補償経営安定推進事業(人・農地プラン作

成支援)

154 万円

⑦自立可能な町政への転換
自治体 SNS 構築・運用事業(Facebook を活用した町の情報発信及び特産品 PR)

298 万円

・総合行政システム等更新事業
3,091 万円

・庁舎耐震及び大規模改修工事実施設計委託
651 万円

※○内の数字は、総合計画における基本計画の章番号に依拠しています。

問合せ先

企画財政課財政係

☎ 77・0173

新築・増築・解体等をした時は 届出が必要です

固定資産税（土地、家屋等）は、毎年1月1日現在を賦課期日とし、その年の4月以降、所有者に課税しています。適正な課税を行うために、次に該当する方は早めに届出をお願いします。

・新築、増築をしたとき

固定資産税の基となる評価額を算出するために、職員が伺って家屋評価を行います。評価のための日程を調整しますので、役場へご連絡ください。

・家屋の一部や全部を取り壊したとき

取り壊した建物については、来年度の課税から削除する必要がありますので、届出をお願いします。なお、登記済み家屋を取り壊して、本年中に法務局で滅失登記の手続きをした方は、届出の必要はありません。

・未登記家屋の所有者を変更したとき

役場へ所有者変更届を提出してください（届出用紙は税務課にあります）。

問合せ先 税務課資産税係 ☎ 77 - 0172

試験

福岡県職員民間企業等 職務経験者採用試験

第一次試験日 9月2日(日)

申込受付期間

7月17日(火)～27(金)

※インターネットでの受付
期間は7月17日(火)～24
(火)

受験資格 昭和52年4月2

日から昭和58年4月1日

までに生まれた人で、平

成24年6月末日現在、民

間企業等における職務経

験を5年以上有する人

採用予定数 10名程度

問合せ先 福岡県人事委員

会事務局任用課

☎ 092・643・3956

※詳しくは県ホームページ
をご覧ください

<http://www.pref.fukuoka.jp>

平成24年度裁判所職員 採用一般職試験 (高卒者試験)

第一次試験日

9月16日(日)

申込受付期間

7月17日(火)～26日(木)

受験資格

平成24年4月1日におい
て高等学校卒業後2年以
内の方及び平成25年3月
までに高等学校を卒業す
る見込みの方(平成24年
4月1日において中学卒
業後2年以上5年未満の
方も受験可)

※受験案内及び申込書は最
寄の裁判所で配布してい
ます。

問合せ先 福岡地方裁判所

事務局人事課任用係

☎ 092・781・3141

※詳細は最高裁ホームペー
ジにも掲載しています

<http://www.courts.go.jp/>

福岡県町村会等 採用試験

試験日

一次試験 9月16日(日)

二次試験 10月下旬～

11月上旬予定

受付期間

7月23日(月)～

8月10日(金)

採用予定人数 行政事務(大

学卒業程度)2名程度

受験資格 昭和61年4月2

日から平成3年4月1日

までに生まれた者

申込・問合せ先

福岡県町村会総務課

☎ 092・651・1121

平成24年度宅地建物 取引主任者資格試験

試験日 10月21日(日)

試験地

福岡市・北九州市(予定)

受験申込期間

・インターネット受付

7月2日(月)午前9時30

分～17日(火)午後9時59

分

・郵送受付

7月2日(月)～31日(火)

※持参による受付無し

受験申込書配布期間

7月2日(月)～31日(火)

受験申込書配布場所

各県土整備事務所建築指
導課(南筑後県土整備事
務所は総務課)及び各支
所、ブックセンタークエ
ストエマックス久留米店
他

問合せ先 一般財団法人

福岡県建築住宅センター

☎ 092・737・8013

介護支援専門員 実務研修受講試験

試験日 10月28日(日)

試験会場

福岡大学・北九州市立大
学・九州国際大学

受験申込期間

7月2日(月)～31日(火)

消印有効

受験申込書配布場所

健康福祉課福祉係、各保
健福祉環境事務所、県庁
介護保険課(2階)、福岡
市情報プラザ(福岡市役所
1階)、文化観光情報ひろ
ばテラクロス福岡2階)他

受験申込書配布期間

6月25日(月)～

7月31日(火)

問合せ先 (社)福岡県介護

支援専門員協会

☎ 092・431・4585

下水道排水設備工事 責任技術者試験

試験日時 11月4日(日)

午前9時50分開始

試験会場 久留米ビジネス
プラザ(久留米会場)

申込書配布及び受付期間

7月2日(月)～13日(金)

申込方法 申込用紙に必要

事項を記入のうえ、建設

課下水道管理係に提出

問合せ先

建設課下水道管理係

☎77・6204

お知らせ

下水道排水設備責任 技術者更新講習会

すでに排水設備責任技術者証をお持ちの方の更新講習会は、福岡県下水道協会主催で行われます。

期日 11月20日(火)

講習会場 石橋文化セン

ター(久留米会場)

更新講習申込期間

8月20日(月)～31日(金)

問合せ先

建設課下水道管理係

☎77・6204

福岡県競争入札 参加資格審査の受付

県が平成24年10月1日から平成25年9月30日までの間に発注する物品・サービス関係の競争入札の参加資格を得るための競争参加資格審査申請書の受付を次のとおり行います。

受付期間

紙申請

7月2日(月)～31日(火)

午前9時～

午後0時30分

午後2時～4時

電子申請

7月2日(月)～13日(金)
午前9時～午後8時

受付場所

県庁南棟1階

総務事務センター調達班

入札室

受付方法

持参(郵送不可)、電子申請

申請書類の入手方法

店頭販売(1部500円)

政府刊行物県庁内サイ

ビステーション他

福岡県庁ホームページか

らダウンロード

問合せ先

福岡県総務部総務事務センター調達班

☎092・643・3092

小型船舶免許更新・ 失効講習

小型船舶操縦免許証は期間満了の日の1年前から更新講習を受講できます。また、免許の切れている方も失効再交付講習を受講すると免許が復活します。

日時

8月5日(日)午後2時受付・2時30分開始

会場

石橋文化センター共同ホール

受講に必要なもの

小型船舶操縦免許証

住民票1通(本籍地記載)

※記載内容に変更がある場合のみ

講習料

更新 9,000円

失効 15,000円

※身体検査、写真(当日会場

で撮影します)、印紙、申請料、送料含む

申込・問合せ先

宇城市立九州海技学院

☎0964・522・2451

FAX 0964・523・3041

甘木鉄道では 全駅で禁煙

甘木鉄道では、受動喫煙防止を図るため、6月1日(金)から全駅ホームの喫煙コーナーを撤去し、全面禁煙を実施しています。皆様のご理解とご協力をお願いいたします。

バスの車内事故防止とシートベルト着用のお願い

◇走行中に席を離れると、転倒など思わぬけがをすることがあります。お降りの際は、バスが停留所に着いて扉が開いてから席をお立ち願います。また、安全運転に徹しておりますが、やむを得ず急ブレーキをかける場合があります。満席のためお立ちになってご利用いただく場合には、吊革や握り棒にしっかりおつかまりください。

◇道路交通法の改正により、平成20年6月1日から高速バスや貸切バスの後部座席におけるシートベルトの着用が義務化され、バスのお客様についてもシートベルトの着用義務の対象となっております。安全のため、法律の趣旨をご理解いただき、シートベルトを必ず着用いただきますようお願い申し上げます。

バスの車内事故防止に皆様のご理解とご協力をお願いします。

九州運輸局福岡運輸支局
社団法人福岡県バス協会

家庭の日

毎月
第3日曜日

- 家族みんなが顔をそろえよう
- 子どもの意見や考えを聞くようにしましょう
- 家族みんなでスポーツやレクリエーションをしよう
- 家庭を離れている家族と連絡を取りあおう
- 子どものしつけや方法について考えよう

福祉の職場 合同就職面談会

日時 8月3日(金)

午前10時30分～午後3時
受付は午前10時～午後2時30分

会場 クローバープラザ(春日市)

内容

- ・求人事業所と求職者との就職面談コーナー(約130法人)
- ・相談コーナー(就職相談、福祉関係資格、求職相談、求職登録)
- ・障がい者がつくるまごころ製品の展示・販売コーナー
- ・求職者向けセミナー

対象 社会福祉施設等への就職希望者及び平成25年3月末卒業予定の学生

参加方法 無料(事前の申込不要)。求人事業所との面談ができますので履歴書を複数ご用意ください。

託児 生後3か月から就学前まで有(事前予約必要)

問合せ先 福岡県社会福祉協議会人材・情報課

☎092・584・3310
FAX 092・584・3319

募集

ITサポート(パソコンボランティア)養成講座受講者募集

移動の困難な在宅等の障がい者の方々に、パソコン等情報機器の利用を支援するパソコンボランティアの養成講座を開催します。

日程 8月6・20・27日、9月17・24日、10月8・22日、11月26日、12月24日、平成25年1月14日の計10回(月曜日)

時間 午前10時～午後4時
会場 クローバープラザ内
受講料 無料
募集人員 15名
(定員になり次第締切)

受講対象
①初心者不可
②自宅にパソコンがあり現在使用中の方
③養成講座終了後パソコンボランティアとして登録し、活動可能な方

問合せ先 財団法人福岡県身体障害者福祉協会

☎092・584・6067
FAX 092・584・6070

久留米地域職業訓練センター 受講者募集

コース名	日時	内容	対象者	定員	受講料
低圧電気取扱い業務特別教育	7月28日(土) 午前8時45分～午後6時	低圧電気取扱い業務講習	低圧電気の敷設・修理・操作を行う方	40名	9,000円
ワード1週間マスター	7月23日(月)～27日(金) 午後1時～5時	Word2010基本機能習得	パソコン初心者	19名	16,000円
はじめてのスマートフォンサイト制作	8月2日(木)～23日(木)の月・木曜日 午後6時30分～9時	スマートフォン用HTML・CSSでの制作基本	パソコン経験者	19名	13,000円

問合せ先 久留米地域職業訓練センター ☎44-5201 FAX43-2964

ふもと矯正展 イベント出演者募集

10月6日(土)・7日(日)に麓刑務所で開催する「ふもと矯正展」で、無償でイベント(演奏、ダンス、マジック、大道芸等)に出演していただける方を募集します。

申込・問合せ先

麓刑務所 担当・井手

☎833・9196
FAX 833・9193

福岡県立久留米高等技術専門校訓練生募集

訓練科

- ①パソコン初級科2期
- ②パソコン経理科2期
- ③ホームヘルパー2級養成科2期

応募資格 離転職者等で転職・再就職を希望する人

募集期間

6月21日(木)～

7月20日(金)

試験日(筆記試験・面接)

- ①8月1日(水)
- ②8月2日(木)
- ③8月3日(金)

訓練期間

- ①9月4日(火)～11月30日(金)
- ②③9月5日(水)～

試験会場 福岡県立久留米高等技術専門校

費用 受験料及び受講料は無料(ただし、入校時に教科書代等必要)

応募書類 入校願書(本人住所管轄のハローワークにあり)

問合せ先 福岡県立久留米高等技術専門校

☎32・8795

障がい者の職業訓練生募集

募集科目 パソコン実務科

訓練会場

久留米地区職業訓練協会

職場実習会場

久留米市内企業

訓練内容 文書作成、表やグラフ作成、プレゼンテーションなどビジネスに必要な知識と技能を習得。

また、インターネットやメールの利用方法、履歴書、職務経歴書の書き方、面接の技法等の指導も行います。

訓練期間

職場実習なし

9月4日(火)～11月26日(月)

職場実習付

11月26日(月)

9月4日(火)～

12月27日(木)

午前9時30分～午後4時

※土曜・日曜・祝日は休講

受講料

無料。ただし、教材費として8,600円程度必要。

資格取得のための検定受験料は別途必要です。また、職場実習訓練を受講する方は、職業訓練生総合保険(2、150円/4か月)への加入が必要です。

入校選考日時

8月7日(火)

午後1時30分

※訓練場所面で面接を実施

応募資格

①身体障害者手帳又は精神障害者保健福祉手帳を有し、公共職業安定所に求職登録を行っている方で、介護を必要とせず身辺処理ができる方。病気や事故等で障害を持ったために休職中の方で、受講を希望する方は事前にご相談ください。障害の状況によっては受講できない場合がありますので、事前に最寄りの公共職業安定所もしくは、福岡障害者職業能力開発校にご相談ください。

②職場実習を含めた訓練の対象者は①の対象者の方

の中で就業経験がない方もしくは長期(5年程度以上)に渡って就業から離れている方。

※一定の条件を満たせば、求職者支援制度に基づく職業訓練受講給付金を受給できます。公共職業安定所にご相談ください。

募集人員 15名(うち職場実習付き訓練の定員2名)

※定員に満たない場合は訓練を中止する場合があります。

募集期間 6月4日(月)～7月19日(木)

応募書類

①入校願書【委託訓練用】(公共職業安定所にあります)

②入校願書には写真1枚(4cm×3cm、上半身、脱帽、正面向、6か月以内に撮影したもの)を貼付してください。

③身体障害者手帳又は精神障害者保健福祉手帳の写し

応募方法 応募書類を最寄りの公共職業安定所に提出してください。

問合せ先 福岡障害者職業能力開発校

〒093-741-5431
FAX 093-741-1340

訓練内容の詳細については、訓練会場(☎44-5201)にお問合せください。

平成24年度家庭介護 介助者養成講座 (前期) 受講者募集

寝たきりにならない、させないための日常の知識から介護に対する正しい考え方や介護の方法、家庭介護を支える行政や民間サービスの活用方法など、すぐに役立つ知識・技術の習得を目的とした講座です。

対象者 家庭介護をしている方、又はお年寄りの自立を目指したお世話、病気の予防、家庭での介護の方法等について学びたい方

会場 久留米商工会館他

開催日 7月21日(土)

「認知症をもっと知ろう」

7月28日(土)

「介護のストレスケア」

定員 20名(定員になり次第締切)

参加費 無料

申込方法 直接電話で申込

申込先 麻生教育サービス(株)

☎092-482-7006
FAX 092-482-0453

問合せ先

健康福祉課福祉係

☎77-2266

ファミサポ交流会& 事業説明会

日時 7月10日(火)

午前10時30分～正午

開場 大刀洗町健康管理センター2階

参加料 無料

会員同士で交流を行います。会員以外の興味がある方も一緒にどうぞ。

※ファミリィ・サポーターは地域の中で「子育てのお手伝いをしたい人」と「子育ての手助けを助けてほしい人」が会員となっており、一時的な子育てを助け合う有償ボランティアの組織です。

問合せ先 ファミリィ・サポーター・センターくるめ

☎37-8888
FAX 37-8822

E-mail/famisapo@karn.or.jp

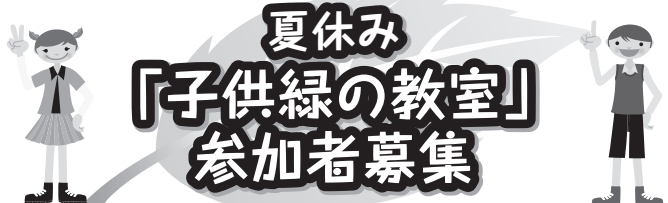

夏休み 「子供緑の教室」 参加者募集

日時	8月25日(土) 午後1時30分～4時
会場	福岡県緑化センター(久留米市田主丸町)
内容	木の葉の観察と標本づくり
対象	小・中学生とその保護者
参加費	無料 募集人数 30名(申込多数の場合は抽選)
申込方法	往復はがきに ①子どもの氏名・学年 ②保護者の住所・氏名・電話番号を記載
受付締切日	8月18日(土)必着
申込・問合せ先	〒839-1213 久留米市田主丸町益生田1125 福岡県緑化センター管理事務所 子供緑の教室係 ☎0943-72-1193

**「家族や地域の大切さ
に関する作品コン
クール」作品募集**

募集内容

- ・ 子育て家族の力
- ・ 子育てを応援する地域
の力

【手紙・メール】

子育てを家族みんなで支え合うことの大切さ、感謝などの思いを伝える内容のもの等

- ・ 小学生の部
- ・ 中・高校生の部
- ・ 一般の部

募集期間 7月1日(日)～

9月7日(金)

詳しくは内閣府「家族の日」「家族の週間」ホームページに掲載しています。

<http://www8.cao.go.jp/shoushi/kazoku/index.html>

母子家庭・父子家庭支援

就労支援・養育費相談

母子家庭のお母さん、父子家庭のお父さん(児童扶養手当受給者)を対象に、ハローワークと連携して就労支援事業を実施しています。

日曜日も実施していますのでご利用ください。面談は平日に役場健康福祉課で、日曜日はクローバープラザで行います。養育費の電話相談業務も実施しています。

受付時間は平日の午前9時～午後4時までです。ご希望の方はご連絡ください。

問合せ先 福岡県母子家庭等就業・自立支援センター
☎092・584・3931

子どもの養育費等に関する法律相談

母子家庭の養育費などの生活上の問題に関する弁護士による無料相談を実施しています。

日時

・ 昼間の部
7月4日(水)・8月1日(水)の午後1時～3時

・ 夜間の部
7月11日(水)・25日(水)・8月8日(水)・22日(水)の午後6時30分～8時30分

会場 福岡県母子家庭等就業・自立支援センター

※前日までに予約をしてください(先着順1日4人、相談時間は30分程度)。

予約・問合せ先 福岡県母

子寡婦福祉連合会
☎092・584・3922

詳細はホームページをご覧ください。

<http://fukuoka-kenboren.jp/legal>

**ひとり親家庭の
福祉施策について
学びませんか**

日時 7月29日(日)

午後1時30分～

午後3時30分

会場 クローバープラザ(春日市)

日時

対象 母子家庭・寡婦・父子家庭・離婚協議中の人
参加費 無料

※申込は不要です。託児希望者は、事前予約が必要です。7月25日(水)までに連合会事務局にご連絡ください。

問合せ先 福岡県母子寡婦福祉連合会事務局
☎092・584・3922

FAX 092・584・3923

E-mail/fmc-shienbank@axel.ocn.ne.jp

**母子家庭のお母さん
のための第2回女性
セミナー**

日時 7月21日(土)

午後1時30分～3時30分
内容 労働条件、税金、社会保険のしくみについて
受講料 無料

申込締切 7月6日(金)

対象 県内在住の母子家庭の母及び寡婦のうち、求職中か働いている人でスナップアップしたい方

定員 15名(応募多数の場合は抽選を行い、結果は全員に通知します)

会場 男女平等推進センター(えーるピア久留米内)

託児 有(無料)

※事前に予約が必要です
問合せ先 久留米母子家庭等就業・自立支援センター就業相談窓口
☎321140

**就業支援講習会
「医療事務2級」**

期間 9月1日(土)～11月10日(土)

午前9時30分～午後4時30分 土曜昼間9日間(祝日除く)

※試験予定日11月18日(日)
定員 20名(応募多数の場合抽選、応募数半数以下は中止の場合あり)

受講料 無料(ただしテキスト代、検定料の約17,400円程度は自己負担)

託児 有(1歳～6歳までの就学前の子ども)

申込締切 8月8日(水)必着

問合せ先

福岡県母子家庭等就業・自立支援センター
☎092・584・3931

各種相談

「日曜街かど労働相談会」・「子育て女性就業相談会」を開催します

賃金未払い、解雇、職場でのいじめ、セクハラなど、働く上での問題や悩み、疑問にお答えします。「就業規則の作り方」など使用者からの相談もお受けします。また、子育て中の女性の就職を支援するため、仕事の探し方や子供の預け先などの情報提供、就職あっせんまでを行う就業相談会も同時開催。お子様連れでの相談もできます。

日時 7月8日(日)

午前10時～午後6時

会場 久留米市子育て交流
プラザくるるん内

※個別相談ブースでの面接
相談(相談無料、予約不要、
秘密厳守)。

※労働相談については、内
容により弁護士相談(午後
3時~5時)も行います。

なお、当相談会以外でも、
平日午前8時30分~午後5
時15分(祝日・年末年始を
除く)に面談又は電話による
相談をお受けしています。

労使間での自主的解決が
困難な場合は、労働者支援
事務所職員が労使の仲介に
入り紛争解決のお手伝いを
する「あつせん」も行ってい
ます。

※毎週水曜日は県内4か所
の労働者支援所輪番で、
午後8時まで電話相談を
行っています。

問合せ先 福岡県筑後労働
者支援事務所(子育て女
性就職支援センター)

労働相談 ☎30・1034
就業相談 ☎38・7579

行政書士の無料相談会

日時 7月25日(水)
午後5時30分~7時30分

会場 ふれあいセンター

主催 福岡県行政書士会
員グループ「The Sientu」

問合せ先

前田行政書士事務所
☎0946・42・8015

※予約者優先

**お金の悩み
無料出張相談会**

県では、「グリーンコープ
生活協同組合ふくおか」に
委託し、債務整理から生活
再生までの一貫した支援を
行っています。

◇経済生活上の相談・指導
・相談員が相談者の立場に
寄り添い、一緒に考え
ていきます。

・相談者が納得して解決方
法を選択できるようお手
伝いします。

・専門家に相談する場合は、
相談員が同行します。

◇債務整理後の生活再生中
に発生した、臨時的な生
活資金に対する貸付

◇面談による家計診断・家
計指導

期日 7月12日(木)・26日
(木)

会場 ピーポット甘木

時間 午前10時~午後4時

※予約制、秘密厳守

申込・問合せ先

・グリーンコープ生活再生
久留米相談室

☎36・8877

・役場産業課商工係
☎77・6201

催し物

第7回朝倉市民平和祭

大刀洗爆撃により31人の
幼い児童の命が失われた「頓
田の森の悲劇」を題材にした
劇を劇団のこどもたちが懸
命に演じ、皆さんに感動を
伝えます。

日時 8月5日(日)午後1
時30分開演(1時開場)

会場 ピーポット甘木中ホール

内容 舞台演劇「心の種を
こ

出演 劇団モチの木
縁劇繡団つむじ
演劇銭団DO・リンク場(友
情出演)

入場料 無料

後援 福岡県退職教職員協
会朝倉支会

主催・問合せ先 朝倉市平
和事業実行委員会事務局
(朝倉市行政経営課内)

☎0946・22・1111
(内線306)

『婚活』 バスツアー & パーティー参加者募集

結婚を希望する独身の方を対象に、バスツアーとパーティーをあわ
せたイベントを行います。

日時 7月29日(日) 午後1時~6時20分(受付は午後0時30分から)

集合場所 大木町役場玄関前 **対象** 20歳以上49歳以下の独身の方

参加料 3,000円(7月24日(火)までに口座振込で納入)

※参加決定者が7月27日(金)以降にキャンセルした場合、納入済の参加料全額はキャンセ
ル料とさせていただきます。

定員 男女各20名(定員を超えた場合は抽選)

申込締切 7月17日(火) 必着

申込方法 役場1階情報ラック又は久留米広域市町村圏事務組合ホームページから申込書をダウンロード
して必要事項を記入し、久留米広域市町村圏事務組合あて郵送、FAX又は電子メールでお申
込みください。なお、当選者のみに通知書を送付いたします。

問合せ先 久留米広域市町村圏事務組合 ☎43-8119 FAX 43-7317

e-mail / kjimkyok@kouiki.kurume.fukuoka.jp

ホームページアドレス <http://www.kttnet.co.jp/kurume-koiki/>

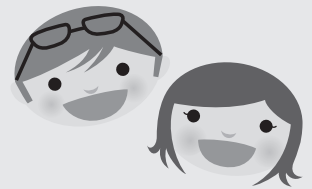

裁判所親子見学会

日時 8月24日(金)

午前10時～正午

会場

久留米裁判所1号法廷

内容 参加者体験型の模擬

裁判、クイズなど

対象 小学校5～6年生と

その保護者

申込開始 7月9日(月)

申込方法 事前の電話申込

募集人員

先着52名(親子26組)

申込・問合せ先 久留米裁

判所庶務課庶務係

☎32・5387



陸軍パイロット

内田定夫軍曹

心優しき足あと展

配属先や戦場から家族に

出した手紙やハガキ、出撃

前の決意文、遺品などを多

数展示しています。

期間 9月30日(日)まで

問合せ先

筑前町立大刀洗平和記念館

☎0946・23・1227

同和問題啓発強調月

間講演会

「山本作兵衛さんの描いた炭鉱と人々」

日時 7月21日(土)

正午開場 午後1時開演

会場 クローバープラザ大

ホール(春日市)

内容

第1部 炭坑節

第2部 講演「炭鉱と人々

～山本作兵衛さんの描

いた世界～」

安蘇龍生氏(田川市石

炭・歴史博物館 館長)

第3部 ドキュメンタ

リー映画

「炭鉱に生きる」

問合せ先 (公財)福岡県人

権啓発情報センター

☎092・584・1270

ちくご路かわら版

〈ちくご遊学〉

http://www.ktinet.

co.jp/kurume-koiki/

吉井祇園祭

期間 7月21日(土)～

22日(日)

会場 うきは市吉井町の祇

園神社

飾り山笠、祇園囃子、夜

店等で賑わう夏の風物詩で

す。

問合せ先

うきは市観光協会

☎0943・76・3980

FAX 0943・76・4039

筑後川温泉花火大会

期日 7月28日(土)

※雨天の場合29日(日)に順

延

会場

筑後川温泉南側河川敷

問合せ先 うきは市役所 農

林・商工観光課

☎0943・75・4975

FAX 0943・75・3114

水の祭典・

久留米まつり

期間 8月3日(金)～5日

(日)

会場 明治通り他

マーチングやストリート

パフォーマンス、万人のそ

ろばん総踊りなど。

問合せ先 くるめ水の祭典

振興会事務局

☎31・1717

FAX 31・3210

大川市民夏まつり

日時 8月4日(土)

午後6時～9時30分

会場 国際医療福祉大学グ

ラウンド(大川市榎津)

盆踊りや各種ステージ、

花火大会に加え、国際医療

福祉大学の学生及び商店街

による露店やイベントなど。

問合せ先

大川観光情報センター

☎FAX 0944・87・0923

筑後川花火大会

日時 8月5日(日)

午後7時40分～9時10分

会場 篠山会場など6会場

問合せ先 筑後川花火大会

実行委員会事務局

☎32・3207

大川花火大会

日時 8月11日(土)

午後8時～9時

※順延日 8月12日(日)(さ

らに雨天時は、13日(月)

に順延)

会場 筑後川総合運動公園

(予定)

問合せ先

大川観光情報センター

☎FAX 0944・87・0923

夢HANABI 2012

日時 8月11日(土)

午後7時45分

会場

小都市運動公園横河川敷

問合せ先

(社)みい青年会議所

☎72・8137

FAX 72・5183



大堰校区では「ほたる」が飛び交いました



大堰校区「ほたる育成部会」では、一昨年度から「まずは皆で楽しんで取り組める地域づくりをしよう」との提案でワークショップを重ね、昨年度「ほたるのまちづくり」活動を立ち上げました。

1年間、育成部会員や区長をはじめ、保育園などでも幼虫の育成が行われ、3月「桜づつみ公園」には1,200匹の幼虫が放されました。そして5月末からちらほらとほたるが光り始め、6月初旬には200～500匹ものほたるが飛び交いました。

公園では連日多くの方がほたるを觀賞しながら優雅な夜を過ごしました。

そうだ！夏祭りへ行こう

夏になりました。各校区は夏祭りの準備を行っています。今年も4校区それぞれ特色ある楽しい夏祭りが開催されます。お友達と、ご家族と、いろんな夏祭りへお出かけしてみたいはいかがでしょうか。

◇大堰校区 8月4日(土) 夕刻
憩いの園大堰交流センター

◇本郷校区 9月1日(土) 夕刻
ふれあいセンター

◇大刀洗校区 8月4日(土) 夕刻
南部コミュニティーセンター

◇菊池校区 8月18日(土) 夕刻
大刀洗公園内



大刀洗の おもちゃたちばなし その14

シェアガーデン@大刀洗



「あつ、芽が出る。」
「おお、なんか先週よりだいぶ大きくなったなあ。」
本郷校区にある、誰でも気軽に遊びに行けるオープンハウス「ひだまりカフェ」。その裏庭では、週末になるとワイワイ楽しそうな声が響いてきます。
箱庭のような小さなブースがいくつもあり、各ブースではナスやトマトなどの夏野菜や、バジル、ローズマリーなどのハーブが、ここに訪れる皆さんの人の愛情をたっぷり受けながら、すくすくと育っています。
「おつ、今日も水やり頑張りよるね。たっぷりやっちらんね。」
「ウチの耕運機、使ってよかばい。」
「この豆苗も植えとかんね、草が生えんごとなるけん。」
いつの間にか、ご近所さんや農家さんも仲間入りして、さらに楽しい集いの場が生まれていました。

そんな楽しさに溢れた集いの場で育った野菜やハーブたちが、食卓に並ぶ日も、もうすぐそこまで来ています。

ぼくたちの未来塾

答えはいつも自分の中にあります。その答えを現実のものにするには、自分を見つめ、見つけ出し、あくまで自分の主観をもって道を切りひらく力が必要です。次なる時代や組織を担うのはイノベーションを生み出す創造力のある人材。いまの時代や組織に求められている「考え方」を学ぶ最先端の教育がここに 있습니다。1を10にする力ではなく、0を1にする力をつけて。さあ、未来に向けてどんな一歩を踏み出そう。

講師紹介

福岡大学商学部教授(学術博士)・福岡大学が設立した次世代人材開発研究所 (<http://www.instinghrd.kakup.org>) 所長。北海道大学卒業後、中央官庁の政策研究所、民間シンクタンクを経て福岡大学へ。英国サリー大学サービス経営スクール客員研究員、九州大学ユーザーサイエンス機構特任教授を歴任。また、NPO法人九州アジア経営塾 (<http://www.kail.jp/>) 理事・ネイチャリング財団理事・大名塾 (<http://blog.canpan.info/daimyo-juku/>) の主宰など多方面で活躍中。



8月19日(日)開講 (全5講+公開講座)

会場 大刀洗町社会福祉協議会 めくもりの館 AB会議室 ※託児スペース設置予定(要事前相談)

定員 40名程度(要予約) 参加費 無料

参加資格 特にありません。ただし、大刀洗町在住の方を優先とします。講師 田村 馨氏(福岡大学商学部教授)

主催 大刀洗町・福岡大学 予約・問合せ先 企画財政課地域づくり係 ☎77-0173



町の弁当の日 演題 子どもを台所に立たせよう

竹下 和男先生 来たる

テレビでも、おなじみの竹下先生が大刀洗町へ

日時 **8月4日(土)**
午後1時30分～3時10分
会場 **大刀洗ドリームセンター**

【略歴】

小学校教員9年、中学校教員10年、教育行政職9年を経て
2000年度から綾南町立滝宮小学校校長
2003年度から国分寺町立国分寺中学校校長
2008年度から綾川町立綾上中学校校長
2011年度からフリーで執筆・講演活動中

主催 大刀洗町学力向上推進委員会 共催 大刀洗町教育委員会
問合せ先 大刀洗町教育委員会学校教育課 ☎77-6205 FAX77-2720

手作りおやつ

フルーツゼリー

エネルギー 72kcal



材料(4個分)

バナナ …………… 1/2本	スキムミルク …… 50g
黄桃(缶詰) …… 1切	練乳 …………… 25cc
パールアガー …… 20g	水 …………… 500cc
砂糖 …………… 10g	バニラエッセンス… 少々

作り方

- ①バナナは輪切りにする。黄桃は角切りにする。
- ②パールアガーと砂糖をよく混ぜる。
- ③鍋に500ccの水を入れ火にかける。スキムミルクと練乳を泡だて器で混ぜる。
- ④沸騰前に火をとめて、②を混ぜる、①とバニラエッセンスを加え室温で粗熱をとる。
- ⑤カップに入れ、冷蔵庫で冷やす。

バナナの主成分は炭水化物(糖質)で、消化吸収されやすい果糖やブドウ糖に変化します。

バナナ1本あたりのカロリーはご飯茶わん半膳分に相当し、エネルギー量は果物のなかでトップクラスです。

糖質以外にもカロチン、ビタミンB1、B2、C、カリウムのほか、食物繊維、ペクチンとオリゴ糖をよく含み、整腸作用があり便秘予防に効果的です。

まちのわだい まちかどトピックス

春の環境美化運動

今年の春の環境美化運動は5月20日(日)を町の統一日として、約2,800人の町民の皆さんの参加を得て実施されました。

不法に投棄された空き缶や空き瓶、ペットボトルなど、3tダンプ車2台分のごみが収集されました。参加者の皆さま大変お疲れ様でした。



身近な歴史にドキドキ

5月29日(火)、大刀洗小学校6年生の24人が高樋辻遺跡の発掘現場を見学しました。4月に昔の人たちの暮らしを学んだばかりの児童たちは、2,200年前の甕棺墓や人骨に興味津々。驚きの声をあげながら、弥生人の生活に思いを馳せていました。もしかするとこの中から、未来の考古学者が生まれるかもしれません。

日本では古来から天災や疫病などを、恨みを持って死んだ人の「怨霊」の仕業と考え、位や官職を贈って霊をなぐさめ、災いをまぬがれようとしてきました。

道真は当時の醍醐天皇に替えてその弟齊世親王を天皇にしようとして企んだとの疑いをかけられ、大宰府に左遷されます。道真は失意のうち二年後大宰府で亡くなりましたが、その死後道真を落とした藤原時平などの貴族や、醍醐天皇とその子・孫が亡くなったたり、日照や落雷などが続きます。



▲千原天満神社 天神木像

のちの時代になると、天災などからまぬがれるためというよりは、破格の業績を上げた人を神格化する目的で、神として祭られるようになります。例えば、徳川家康は東照大権現として日光の東照宮に祭られています。大堰神社の草野又六と五庄屋も同じですね。

今もしこのようなことが行われるとしたら、誰が神として祭られることになるのでしょうか。

たちあらい
れきしびじよん
第五十一回
身近なパワースポット 神社(2)



天神様(1)

天神＝菅原道真と言えは、学問の神様として、最もポピュラーな神様のひとつで、天満神社(宮)は日本全国に約一万社以上有るともいわれます。大刀洗町でも、菅野、千原、中川、稲敷、鶴木、北鶴木、と最も多い神社です。

神社に祭られる神といえば、古事記や日本書紀に登場する神々が多い中、菅原道真は実在した平安時代の政治家・学者です。これはどういうことでしょうか。

京では、道真の怨霊の仕業とのうわさが立ち、朝廷は道真の罪をゆるし、生前の右大臣より高い左大臣や太政大臣の官職を贈りますが、それでもたびたび災害などが起きるため、947年、京の北野に天満大自在天神として祭ることとし、道真は「神」になりました。



総合型地域スポーツ
クラブ第3回ソフト
バレーボール大会

6月10日(日)、勤労者体育センターにおいて、第3回ソフトバレーボール大会が開催されました。

町内外から22チーム130名の参加があり、熱戦が繰り広げられました。読売新聞社、ケービレッジの取材があり、選手は緊張しながらもインタビュを受けていました。終始笑いあり、好プレーあり、会場は大いに盛り上がりました。



参加していただいた選手をはじめ、応援していただいた皆さまありがとうございます。

大会結果

- 優勝一位グループ 柴刈幸運氣B
- 準優勝一位グループ 柴刈幸運氣A
- 二位グループ第一位 稲田組B
- 三位グループ第一位 タイタンズB
- 四位グループ第一位 稲田組A
- 敢闘賞 TBB48

第55回福岡県民体育
大会夏季大会(水泳)
参加者募集

期日 8月26日(日)

会場 北九州市立
文化記念公園プール

申込先 生涯学習課

☎77・2670

※詳細については、隣組回覧していただきますので、競技種目を確認のうえ、申込みください。

※小中学生は各学校で申込みの取りまとめを行います。

大刀洗ファイターズ
県大会出場決定

6月2日(土)城島体育館で開催された全日本バレーボール小学生大会・筑後地区で予選を勝ち抜き、県大会出場の切符を手に入れました。



少年少女
バスケットボール
教室 in 大刀洗



ライジング福岡

- 日時 8月8日(水)午前10時~正午(受付 午前9時30分)
- 会場 勤労者体育センター
- 参加対象 バスケットボールに興味のある町内小学生(初心者歓迎)
- 内容 ライジング福岡の選手によるバスケット教室
- 定員 70名(定員になり次第募集を終了します。)
- 参加料 無料
- 申込先 大刀洗町教育委員会 生涯学習課(電話、FAXも可)
- 申込期間 7月2日(月)~20日(金)の午前9時~午後5時
土日祝日は除きます。



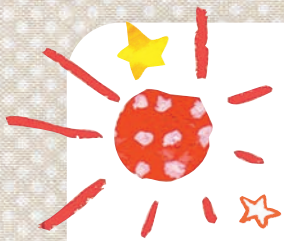

子育て支援センターちゃお

No.70



(健康管理センター内) ☎ / FAX77-5019

はじめてママ支援事業

ママ♡たち



6月1日から4回シリーズで、生後2～3か月の第1子を対象にはじめてママ支援事業が始まりました。「ママ♡たち」の呼び名には、ママ

と赤ちゃんの触れ合いとママ友を作ろうという願いが込められています。かわいい赤ちゃんに癒されながら、第1回目から和気あいあいとした雰囲気やベビーマッサージやあやし歌、グループワークなど楽しい時間が流れました。



ちゃおの七夕まつり & 7月誕生会

今回親子あそびの中で、七夕まつりを楽しみましょう。親子で七夕の飾りつけをしたり、ゲームをしたり、その後は7月の誕生会も一緒に行います。

日時 7月11日(水)

午前9時30分～10時受付

会場 子育て支援センターちゃお

先着順となりますので、お早めに申してください。



お知らせ

ちゃおフィットネス講座

日時 7月23日(月) 午前10時～

会場 中央公民館1階研修室

※参加申込は
子育て支援センターまで



育メンコーナー



本郷の森山文彦さんです。3人目のお子さんが生まれ、保育園への送迎や家事も手伝っている育メンパパです。

7月の行事予定

日	月	火	水	木	金	土
1	2 広場ちゃお	3 広場ぐるりんば(大)	4 おはなし会 だっこdeちゃお	5 子育て相談	6 ママたち ほっとタイム (栄養・子育て)	7 園庭開放 海の星保育園
8	9 広場ちゃお	10 広場ぐるりんば(就)	11 七夕まつり & 誕生会	12 フリースペース 乳幼児学級	13 ベビーちゃお だっこdeベビー (生後6か月まで)	14 子育て 支援センター
15	16 海の日	17 広場ぐるりんば(南)	18 図書館 おはなし会	19 フリースペース	20 ほっとタイム (栄養・子育て)	21 園庭開放 大刀洗保育園
22	23 広場ちゃお フィットネス 講座	24 広場ぐるりんば(ふ)	25 親子あそび	26 子育て相談	27 ベビーちゃお (生後6か月まで)	28 園庭開放 大堰保育園
29	30 広場ちゃお	31 広場ちゃお				

(大)大堰交流センター (就)就業改善センター (南)南部コミュニティーセンター (ふ)ふれあいセンター

乳幼児学級 (大刀洗っ子たちのママ会)



第1回の乳幼児学級の様子です。グループに分かれて1年間の行事を話し合いました。

6月14日(木)は、親子交流ピクニックに行きました。次回7月12日(木)は、午前10時30分～親子リトミック講座です。



お弁当を開けて言ったひとこと「ぶっころりたべる。」→ブロッコリーでした。

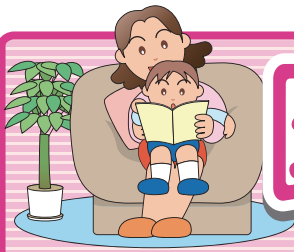

図書館だより

Welcome Library

☎41-6111



夏休みの催し

*七夕会のお知らせ

日時 7月14日(土)午後2時
会場 中央公民館 第一研修室
内容 紙人形劇や大型紙芝居などの楽しいおはなしがいっぱい。



短冊に願い事を書いて笹にかざります。お楽しみプレゼントもありますよ。

*夏休み工作教室

「うちわを作ろう」の参加者募集

日時 7月24日(火)

午前10時30分～正午

会場 図書館おはなし会コーナー

対象 幼児～小学生

定員 10名

内容 絵を書いたり、色紙をはったりして、オリジナルうちわを作ります。

申込方法 カウンター・電話で随時受付(定員になり次第、締め切ります)

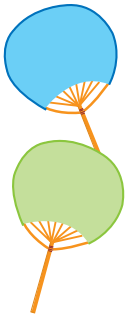

楽しいおはなしがあります

*赤ちゃんおはなし会

日時 7月18日(水)午前11時
対象 赤ちゃんとおうちの方

*おはなし会

日時 毎週土曜日午前11時
対象 0才～小学生

8月23日(木)は夜のお話を予定しています。お楽しみに。

*特集コーナー・自由研究

毎年頭を悩ます夏休みの自由研究。図書館にあれば参考になる本がきつと見つかります。課題図書も置いてあります。

*学習スペース

夏休み期間中、学習スペースとして机を増やしています。ぜひ、ご利用ください。

7月のカレンダー

日	月	火	水	木	金	土
7/1	2	3	4	5	6	7
8	9	10	11	12	13	14
15	16	17	18	19	20	21
22	23	24	25	26	27	28
29	30	31				

開館時間 午前10時～午後6時
 印は木曜、午後7時まで
 印は休館日です。

毎月23日は 家族で読書の日



5月23日(水)は、本郷小学校で給食のメニューに合わせた「たまご」の本の紹介をしました。

「よぴねこきたねこ」

さとうわかこ・作
 P H P 研究所・刊



「ぞうのたまごのたまごやき」

寺村輝夫・作
 福音館書店・刊



新着図書案内

一般書 171冊

「岳飛伝」

北方謙三・著 集英社・刊
 伝説の南宋の將軍岳飛。混沌とした果てなき大地に、漢たちの戦いが始まる。



「両親に贈りたい旅」

A・Works・編／刊
 世界の旅26プランをたくさんさんの写真を添えて紹介しています。



児童書・絵本 98冊

「グランパ・グリーン」の庭

レイン・スミス・作
 BL出版・刊

植木にうつしだされたおじいさんの記憶をひ孫のほくがたどっていきまます。心があたたまる絵本。



合計 269冊

新着本は、インターネット図書検索の新着案内でご覧になります。



おたんじょうび おめでとう

happy birthday
7
がっ

申込先

3歳までの赤ちゃんを紹介しています。お気軽に申し込んでください。(締切は、前月の10日まで)
☎77-0173 企画財政課
※電子データでも受け付けします。



かつき だいち
香月 大地くん(菅野)
平成21年7月12日生 A型
★好きな食べ物 カレーライス
★チャームポイント 茶色のくせ毛



つつみ そうた
堤 壮太くん(東本郷)
平成23年7月28日生 O型
★好きな人 ママ
★チャームポイント 笑顔



ひらた ゆきお
平田 悠希央くん(菅野)
平成21年7月3日生 A型
★好きな食べ物 とうもろこし
★好きな人 綾子姉ちゃん



えいる とわ
永露 斗羽くん(山隈)
平成22年7月6日生 O型
★好きな食べ物 パナナ
★好きな人 アンパンマン



たごもり そら
田子森 壮良くん(南本郷)
平成22年7月2日生 O型
★好きな物 ひこうき、シヨベルカー
★特技 ジャンプ



なかはら あみ
中原 碧美ちゃん(西本郷)
平成22年7月11日生
★好きな食べ物 チョコレート、ヨーグルト
★好きな人 ばあちゃん、妹



さだ かのん
佐田 華音ちゃん(西本郷)
平成22年7月7日生 O型
★好きな食べ物 白ご飯、お魚
★好きな人 ななみねえね



たなべ かれん
田辺 夏憐ちゃん
平成21年7月8日生 O型
★好きな食べ物 お魚
★好きな人 涼ちゃん



りょうま
涼馬くん(西本郷)
平成23年7月8日生 A型
★好きな人 お姉ちゃん
★チャームポイント ぱっちりおめめ

♀記入方式♂

ふりがな
たつくん(行政区) 2つ
特技 いただきます 選んでね
★好きな食べ物
★好きなもの(人)
★チャームポイント
★特技
★将来の夢(家族の夢)

CONTENTS (今月の主な内容)

- みんなで健康・災害対策本部設置運営訓練 2
- 子育て支援事業・学童保育指導員募集・介護保険料 3~4
- 国民年金・町税等の口座振替・後期高齢者医療 5~6
- 国民健康保険・人権擁護委員表彰・県知事訪問 7~8
- 行事予定・日曜祝日当番医 9
- 警察署ニュース・こちら119・不法就労防止 10
- 消費者ホット情報・社会福祉協議会 11
- 下水道管理係・生活環境係からのお知らせ 12
- 暮らしの情報・ちくご路かわら版 13~20
- ちよいとよかまち地域づくり通信 21
- ぼくたちの未来塾・弁当の日・手作りおやつ 22
- 復興支援ライブ・人権平和朗読公演会・古代体験教室 23
- まちかどトピックス・れきしびじょん 24
- みんなのスポーツ・ちゃお・図書館だより 25~27

毎週木曜日窓口延長

午後7時まで(祝日を除く)

取り扱う業務(担当課)

住民票、戸籍、印鑑証明・登録、住民異動届、住基カード、国民年金、国保、児童手当、後期高齢者医療、乳幼児・障がい者・ひとり親家庭等医療、ゴミ、飼犬登録、転校手続(住民課)、母子手帳、障がい者、保育園入退所、保育料納付(健康福祉課)、税・使用料等納付(会計課)、下水道関係(建設課)、町税納付相談(税務課)

☎77-0101(代表)

問合せは各担当課まで



編集後記
通り雨やわか雨、夕立に狐の嫁入り。特に日本語には「雨」に関する表現が多いそうです。それぞれの言葉が美しく響くのは、雨の多いこの国で、私たちが古くから雨に親しんできたからなのでしょう。か云々：といった綺麗な編集後記を目指して書き始めましたが、やはり洗濯物の乾きや傘の心配などが先立って梅雨明けが待ち遠しい7月の初めです。季節を楽しむ心の余裕はいつも持っていたいものです。(圃)

- 愛のはなたば
- 次の方から町社会福祉協議会へ寄付がありました。社会福祉事業に使わせていただきます。
- 香典返し(敬称略)
- 服部 雄治(高樋)
 - 亡祖母 服部 イトノ
 - 矢永 近博(富多)
 - 亡母 矢永 千枝子
 - 辻 義信(春日)
 - 亡母 辻 トシ子
 - 平城 直彦(守部)
 - 亡叔母 平城 テルカ
 - 重松 悦夫(南本郷)
 - 亡妻 重松 規子
 - 難野 善尋(東本郷)
 - 亡母 難野 ハツ
 - 久保山宣彦