



災害 への

備え





Anniversary 10周年

今年は
スイートコーン
もあるよ!



地元グルメ
大集合!

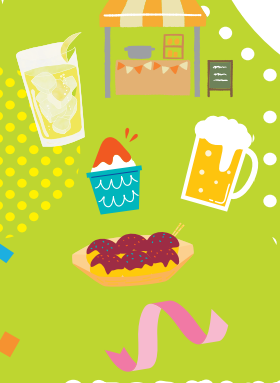

TACHIARA 大刀洗 えだまめ 収穫祭

令和7年 6月14日(土) 15日(日)
午前11時～午後3時

会場 町役場 駐車場内イベントスペース



各日先着
1,000枚
限定



枝豆購入者に
えだまめクーポン
プレゼント!

ゆで枝豆
つかみどり



今年もみんな
KANPAI!



会場グルメお買い上げで
ゆで枝豆プレゼント!
※なくなり次第終了



枝豆
スイートコーン販売



ステージイベント
開催!



開催期間中は、役場駐車場がイベント会場となります。駐車場の利用ができませんので、ご注意ください。
大刀洗えだまめ収穫祭の臨時駐車場は、大刀洗中学校の校庭です。イベント当日は、中学校から役場まで無料のシャトルバスを運行します。なお、図書館を利用する方は、役場北側(建設会館駐車場)をご利用ください。

出店・イベント情報は
町ホームページを
CHECK!



第3期 大刀洗 よかまち創生プロジェクトを策定

閩企画財政課企画係 ☎77-0355

少子高齢化に的確に対応し、活力ある地域コミュニティを維持するため、町では平成27年度に「第1期大刀洗よかまち創生プロジェクト」、令和元年度に第2期プロジェクトを策定し、人口、経済、地域社会の課題に対して一体的に取り組んできました。

町の実情や国の総合戦略を踏まえ、次の5つの基本目標を掲げ、第3期プロジェクトを策定しました。デジタル技術を活用したまちづくり、多様な主体との連携・協働・参画の仕組みづくりの横断的視点をもって、5つの基本目標の取り組みを進めます。本号では、プロジェクトの概要をお伝えします。

現状と課題

総人口は微増傾向ですが、今後、生産年齢人口（15歳～64歳の人口）の減少と高齢化の進展が見込まれます。労働力不足や担い手確保、地域コミュニティの維持が課題となってきます。

計画期間

令和7年度～令和11年度（5か年）

策定体制

産業分野、金融機関、メディア、住民代表等で構成されたまち・ひと・しごと創生総合戦略審議会や、策定委員会と移住者や大学生、町職員などが参加した検討会での意見交換、パブリックコメントを経て策定しました。

01

行ってみたい住んでみたい、 大刀洗町への人の流れをつくる

大刀洗町を知って「行ってみたい」と思う交流促進施策や「住んでみたい」移住・定住施策を展開します。

事業例

- えだまめ収穫祭などの町産品を活用したイベント
- 定住促進住宅「スカイラーク」の維持・整備

02

こどもも親も、共に輝けるよう みんなで応援する

出会いから結婚・出産までを一体的にサポートし、子育てをする親へのサポートや地域で一体となりこどもを育てる仕組みの構築をすすめます。

事業例

- 結婚生活支援金事業
- 保育士奨学金返済支援事業

03

しごとに誇りや、 やりがいを感じられるよう応援する

やってみたい、働きたいという起業や就業、就農の後押しを進め、多様な人材が活躍できるよう支援します。

事業例

- 求人情報等掲載事業
- 親元就農支援事業

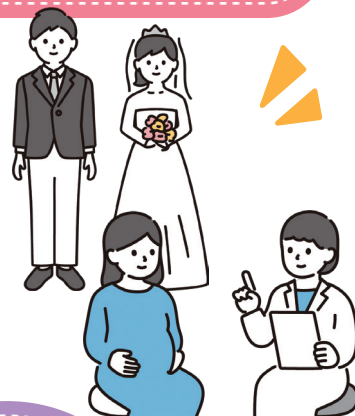

04

いつまでも暮らしたい、 みんなが自慢したくなるまちをつくる

住民が集い、つながる仕組み、きっかけづくりを行う施策や健康づくりの施策、防災や交通施策などを通して「暮らし続けたい」と思えるまちづくりをすすめます。

事業例

- 対話推進事業
- 大刀洗町健康ポイント事業

05

ふるさとの魅力を みんなで共有し発信する

町にあるヒト・モノの新たな魅力を発見し、町内外へ発信して魅力を届けます。

事業例

- たちあらい応援大使事業
- 広報モデル事業



水のうで汚水の逆流対策を！

豪雨時は下水が逆流し、トイレや浴室、洗濯機の排水口などから、水が噴き出ることがあります。「ゴボゴボ」と異音が聞こえてきたら危険信号です。そんな時、ご家庭でできる簡易的な対策として、**水のうの設置が有効です。**

豪雨時に洗濯やお風呂を控えることも、逆流防止に有効です。



- ①大きめ(35リットル程度※町家庭用ゴミ袋(大)程度)のビニール袋を2重にし、半分程度(20リットル程度)の水を入れます。
- ②中の空気を抜きながら、口をしっかりと縛ったら水のうの完成です。

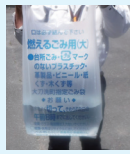

問建設課下水道管理係

☎77-6204

トイレ



浴室の排水溝



(注意) トイレに設置する場合は、便器内の水(封水)が溢れる恐れがあるので様子を見ながらゆっくりと設置してください。

2

防災・避難情報を確認しよう！

防災情報を確認

災害による被害を軽減するため、町や県などからさまざまな防災情報が発表されています。災害発生時に発表される情報に注意しながら適切な避難をしましょう。



防災情報をチェック

町ホームページ

災害発生時の
緊急情報や
避難情報



町公式LINE

災害発生時の
緊急情報や
避難情報



防災行政無線

災害発生時の
緊急情報や
避難情報



ふくおか防災ナビまもるくん

(アプリのインストール必要)

登録した県内の市町村の
気象状況や避難状況



防災メールまもるくん

(事前登録必要)

県内の地震、津波、
台風、大雨などの
注意報や警報情報



緊急告知防災ラジオ (一台3千円)

※該当者には無償貸与しています。

災害発生時の
緊急情報や
避難情報



緊急エリアメール (事前登録不要)

災害や避難情報を町内の緊急速報メールの受信機能を
有する携帯電話などに配信

dボタン広報誌 (九州朝日放送)

災害発生時の緊急情報や避難情報



避難情報を確認

災害時の状況を総合的に判断し、避難指示などの避難情報を発令します。災害時はこの避難情報を確認し避難行動をとりましょう。

警戒レベル4
までに
避難しよう！



高齢者や避難に時間のかかる方は、**警戒レベル3** 高齢者等避難で避難しましょう。

警戒レベル	避難情報等	
5	災害発生 又は切迫	きんきゅうあんぜんかくほ 緊急安全確保
4	災害の おそれ高い	ひなんしじ 避難指示
3	災害の おそれあり	こうれいしゃとうひなん 高齢者等避難
2	気象状況 悪化	大雨・洪水・高潮注意報 (気象庁)
1	今後気象状況 悪化のおそれ	早期注意情報 (気象庁)

防災

近年、大雨や暴風などにより町を始め日本各地で大きな被害が発生しています。

これから梅雨の季節となり、大雨や洪水が発生しやすくなります。災害から身の安全を確保するために、災害発生時の対応などを改めて確認しましょう。

固総務課消防防災安全係 ☎77-0171

1

災害に備えよう！



非常持ち出し品を用意

大雨や暴風などの災害が発生した場合、安全な場所に避難することになります。その際に、持ち出すものをあらかじめリュックサックやバッグなどに詰めておくことでスムーズに避難することができます。

以下に、参考として持ち出すものを紹介します。

貴重品

- 現金、預金通帳
- 免許証、保険証、印鑑
- 車の予備鍵 など



水・食料

- 飲料水
 - お米やアルファ米、チョコ、レトルト食品、缶詰め など
- 最低3日分×家族人数を家庭内で備蓄**



衣 類

- 下着、上着、レインウェア
 - 紐がない靴
 - 防災ずきん
 - ブランケット など
- ※季節により調整して用意



日用品

- 懐中電灯 (手動充電式)
- 携帯ラジオ (手動充電式)
- モバイルバッテリー
- 使い捨てカイロ、マッチ、ろうそく
- ばんそうこう、包帯、常備薬
- 洗面用具 (歯ブラシ、タオルなど)



その他

- マスク
- 手指消毒用アルコール
- ティッシュ、ウェットティッシュ
- お薬手帳、常用薬
- アイマスクや耳栓その他、避難所でリラックスできる物などを用意



災害の危険度や避難場所の確認

実際に災害が発生した際の避難経路や避難場所を事前に家族などと確認しましょう。また、危険箇所をハザードマップで確認し、確実な避難行動をとるようにしましょう。



●防災ハザードマップ

災害への備え、洪水や地震などの災害が発生した際に取りべき行動をまとめたもの。



▲表面



▲裏面



●ため池ハザードマップ

町内のため池が満水時に決壊した場合に想定される浸水範囲等を示すもの。



▲町ホームページ



ひろげよう 人権の輪

福祉課
障がい福祉係
☎ 77-2266

教育委員会
生涯学習課
☎ 77-2670

6月1日は

「人権擁護委員の日」

身近な相談パートナーである人権擁護委員が、家庭内の悩みことや学校、職場でのいじめや差別などの相談に応じます。秘密は固く守られます。

全国三斉『人権擁護委員の日』
特設人権相談所

日時 6月3日(火) 午後1時～4時

会場 ・ぬくもりの館大刀洗

・菊池校区センター(研修室)

費用 無料

問 福祉課障がい福祉係

☎ 77・2266



町を人権の花ひまわりで
いっぱいになよう

ひまわりを育ててくださる
家庭・企業・空き地募集

大刀洗町人権・同和教育推進協議会では、12月の人権週間にあわせ『冬のひまわり』を育ててくださる町内在住の方や企業を募集しています。協力が可能な方や企業には、ひまわりの種を無償で提供します。町を人権の花でいっぱいになよう。

申込締切 6月20日(金)

申込方法 生涯学習課窓口(中央公民館内) または電話

※応募多数の場合は希望数を用意できない場合があります

※咲いたひまわりの写真は広報たちあらいに掲載することがあります

問・申 生涯学習課生涯学習係
☎ 77・2670



人権の花運動開会式

4月30日(火)、菊池小学校で人権の花運動開会式を行い、人権擁護委員から3年生にひまわりの種が贈られました。

この運動は、人権の花であるひまわりを、児童が協力して栽培、観察する全国的な取り組みです。協力することの大切さや命の大切さを学び、思いやりの心を育てることを目的としています。

夏には見る人に元気を与える花を咲かせ、秋には育てた花から採った種とメッセージを風船につけて飛ばし、多くの人へ思いを届けます。



今年は戦後80年大刀洗町
人権映画上映会を開催

戦時中の彼らの活動を、取材して得られた事実を元にドラマ化し、放送と戦争の関わりを描いた作品の上映を通じて、自身の権利(人権)について考えてみませんか。

日時 7月12日(土)

午後1時30分開会

会場 大刀洗ドリームセンター

内容 「アナウンサーたちの戦争」上映
ラジオ放送による「電波戦」。ナチスドイツが行うプロパガンダを本手に「声の力」で戦意高揚や国威発揚を図り、時には虚偽の情報を発信して敵を攪乱させる。放送は、NHKの前身である社団法人日本放送協会とそのアナウンサーたち。

申込方法 申込不要(託児希望の場合は、6月30日(月)までに申込必要)

参加費 無料

問・国 福祉課障がい福祉係
☎ 77・2266





国民健康保険税のお知らせ

国民健康保険税（国保税）は令和6年中の所得金額をもとに税額の計算を行い、6月中旬に納税義務者の世帯主へ「国民健康保険税 納税通知書」を送付します。

国民健康保険制度を支える重要な財源は加入者の納める国保税です。国保税はすべての加入者の医療費や特定検診の費用などに使われています。国保税を納めなければ、財源が不足し、国保の運営に支障をきたすことになるため、必ず期限内に納めましょう（収入の減少などにより国保税の納付が困難な場合は、下記お問い合わせ先へご相談ください）。

地方税法の改正により、令和7年度から次のとおり変更になります。

▶ 国民健康保険税の限度額の変更

国民健康保険税の算定における限度額のうち、医療分が66万円（これまでは65万円）、支援金分が26万円（これまでは24万円）に変更になります。

区 分		課税の基礎	税 率	限度額
医療分	所得割	所得金額－基礎控除43万	8.5%	66万円
	均等割	被保険者1人につき	25,000円	
	平等割	1世帯につき	25,000円	
支援金分	所得割	所得金額－基礎控除43万	2.2%	26万円
	均等割	被保険者1人につき	7,000円	
	平等割	1世帯につき	7,000円	
介護分	所得割	所得金額－基礎控除43万	1.8%	17万円 (変更なし)
	均等割	被保険者1人につき	14,000円	

※介護分については40歳以上65歳未満の方が対象です。

▶ 低所得に係る国民健康保険税の軽減判定の見直し

地方税法の改正により、国民健康保険税の減額の対象となる所得の基準（軽減判定基準額）が変更となります。

世帯主とその世帯に属する被保険者の合計所得金額が、軽減対象となる所得の基準以下の場合、**均等割・平等割**は軽減を受けることができます。

軽減割合	軽減対象となる所得の基準（軽減判定基準額）
7割軽減	世帯主と被保険者の合計所得が43万円＋{10万円×〔給与所得者等(注①)の数－1〕}以下
5割軽減	世帯主と被保険者の合計所得が43万円＋{10万円×〔給与所得者等(注①)の数－1〕}＋ 30.5万円 ×【被保険者数と特定同一世帯所属者(注②)数の合計数】以下
2割軽減	世帯主と被保険者の合計所得が43万円＋{10万円×〔給与所得者等(注①)の数－1〕}＋ 56万円 ×【被保険者数と特定同一世帯所属者(注②)数の合計数】以下

(注①) 給与所得者等…一定額(55万円)を超える給与収入がある方、又は、一定額(65歳未満は60万円、65歳以上は110万円)を超える公的年金の受給がある方。

(注②) 特定同一世帯所属者…同一世帯で、国保被保険者から後期高齢者医療制度の被保険者になった方。

国民年金を増やしませんか？

60歳までに老齢基礎年金の受給資格を満たしていない場合や、納付済期が40年に満たないため老齢基礎年金を満額受給できない場合などで、年金額の増額を希望するときは、60歳以降でも国民年金に任意加入をすることができます（厚生年金保険、共済組合等加入者を除く）。

▶任意加入をする条件（①～④をすべて満たす方）

- ①日本国内に住所がある60歳以上65歳未満の方
日本国籍を有しない方で在留資格が「特定活動（医療滞在）」や「特定活動（観光等を目的とするロングステイ）」で滞在する方を除く
- ②老齢基礎年金の繰上げ支給を受けていない方
- ③20歳以上60歳未満までの保険料の納付月数が480月（40年）未満の方
- ④厚生年金保険に加入していない方

※左記のほか、年金の受給資格期間を満たしていない65歳以上70歳未満の方や、外国に居住する20歳以上65歳未満の日本人の方も加入できます。

▶付加保険料の納付もおすすめです。

例：10年間付加保険料をおさめた場合

→毎年24,000円が老齢基礎年金に生涯上乗せされます。

（支払総額） 400円×12月×10年間＝48,000円

（1年間で受け取る額） 200円×12月×10年間＝24,000円

※国民年金を受け取り始めて2年で付加保険料の支払総額を受け取ることができます。

お問い合わせ先 久留米年金事務所 ☎33-6206 健康課国保年金係 ☎77-1377

町県民税課税のお知らせ

▶町県民税と国民健康保険税の課税通知書は別々に発送されます

町県民税課税通知書（納付書や口座振替で支払う方）は6月上旬に発送予定です。
また、国民健康保険税は6月中旬頃に発送予定です。

▶所得課税証明の交付は6月1日から取得できます

令和7年度の所得課税証明書は、6月1日から取得できます。日曜日のため役場窓口での取得はできませんが、マイナンバーカードがあればコンビニエンスストアで取得することができます。所得課税証明書の様式は、詳細な記載の「役場窓口用」と、簡易な記載の「コンビニ用」があります。高校・大学等に提出する場合には詳細な記載が必要ですので、役場窓口で申請してください。

所得課税証明が発行されない方は、所得の申告をする必要があります。町県民税申告は税務課へ、所得税の確定申告は久留米税務署で申告し、役場税務課へ控えを持参してください。

所得課税証明書は一通300円です。コンビニ交付で取得した証明書には森林環境税1,000円の記載はありませんのでご注意ください。

お問い合わせ先 税務課町民税係 ☎77-0172



後期高齢者の健康診査、歯科健診のお知らせ

後期高齢者健康診査

福岡県後期高齢者医療広域連合では、生活習慣病の発症や重症化の予防等を目的として、健康診査を実施しています。7月、9月に町実施の集団健診で受診することもできます。受診日までに後期高齢者医療の被保険者の方が対象となります（長期入院者、施設入所者を除く）。

	後期高齢者医療の被保険者	
受診時に必要なもの	4月末現在で被保険者の方	5月以降に75歳になる方
健康診査受診票 (ピンク色) 送付時期	4月下旬	75歳になる誕生月の10日頃
受診期間	令和8年3月31日☎まで	
受診方法	①予約する。 【個別健診】 かかりつけ医、または、前回、健康診査を受けた医療機関に、後期高齢者健康診査が受診できるか確認し、予約する。（実施医療機関がわからないときは、お問い合わせください） 【集団健診】 5月に世帯ごとにお届けする集団健診の予約票にて予約する。 （健診希望日が誕生日以降であれば、受診票到着前でも予約可能です。集団健診について詳しくは、広報5月号をご覧ください。） ②健康診査を受ける。	
受診時に必要なもの	マイナ保険証・被保険者証（有効期限内のもの）・資格確認書のいずれか、受診票（ピンク色）、自己負担金（500円）	

歯科健診

後期高齢者の口腔機能低下や肺炎等の疾病を予防するため、歯科健診を実施します（長期入院者、施設入所者を除く）。

	後期高齢者医療の被保険者
	今年度76～80歳になる被保険者（昭和20年4月1日～昭和25年3月31日生まれの方）
受診票送付時期	5月下旬頃に広域連合より郵送
受診期間	6月1日☎～12月31日☎ ※歯科医院の休診日を除く
受診方法	①予約する。 （福岡県後期高齢者医療広域連合が指定している歯科医院でご予約ください。ご不明な場合は、お問い合わせください） ②歯科健診を受ける。
受診時に必要なもの	マイナ保険証、被保険者証（有効期限内のもの）、資格確認書のいずれか、受診券（記入して実施医療機関へ持参）、自己負担金（300円）

お問い合わせ先

健康診査・歯科健診に関すること 福岡県後期高齢者医療広域連合 お問い合わせセンター ☎092-651-3111
 集団健診に関すること 健康課健康支援係 ☎0942-77-1377



申し込み不要！ わかば講座「睡眠」と「健康」の知恵袋講座

「眠りたくてもなかなか眠れない」「年齢とともに眠りが浅くなった」など、睡眠の悩みはありませんか？
 眠りと健康の意外な関係を学ぶことができます。

▶日 時 6月20日☎ 午前10時～11時

▶対 象 60歳以上の町内在住者

▶会 場 中央公民館 1階第1研修室

▶講 師 明治安田生命保険相互会社 派遣講師

お問い合わせ先 生涯学習課生涯学習係 ☎77-2670

緊急地震速報訓練のお知らせ

消防庁と気象庁が全国瞬時警報システム（Ｊアラート）を利用した全国一斉の緊急地震速報訓練を次のとおり実施します。

町内に設置されている防災行政無線の屋外スピーカーから試験放送が流れます。システムの正常な動作や迅速かつ確実な情報伝達を確認するための訓練です。

▶ 放送日時

- ・ 6月18日☎ 午前10時頃
- ・ 11月5日☎ 午前10時頃

▶ 放送内容

「（緊急地震速報チャイム音）緊急地震速報。大地震です。大地震です。これは訓練放送です（3回繰り返す）。」



お問い合わせ先

総務課消防防災安全係 ☎77-0171

はかりの定期検査を行います

計量法に基づき、はかりの定期検査を実施します。はかりを取引・証明に使用されている方は、必ず受検してください。検査の対象は、商店や事業所で取引や証明用に使用している「はかり・分銅・おもり」です。大型のはかり（ひょう量が300kgを超えるもの）の検査につきましては問い合わせ先までご連絡ください。

▶ 日 時

6月25日☎
午前10時～正午・午後1時～3時

▶ 会 場

ぬくもりの館大刀洗 会議室AB

お問い合わせ先

一般社団法人 福岡県計量協会

☎092-939-2945

地域振興課地域振興係

☎77-0173

防災ラジオを無償で貸し出しています

町ではドリームスエフエム放送株式会社と連携し、災害発生時などの緊急の際に、ラジオ電波を通じて災害、避難情報等を発信しています。

町内に住民登録があり、次の①～④のいずれかに該当する場合、緊急告知防災ラジオを無償で貸し出しています。希望する方は、総務課消防防災安全係窓口で申請をしてください。

なお、一般販売価格は3,000円です。

▶ 無償貸し出しの対象

- ①携帯電話を所有しておらず、次のいずれかに該当する世帯
 - ・ 65歳以上の高齢の方のみでお住まいの世帯
 - ・ 障がい者（身体障害者手帳1～3級、療育手帳、精神障害者保健福祉手帳所持者）
- ②小石原川左岸（東側）にお住まいの世帯
- ③洪水浸水想定区域の浸水深が3.0m近くとなる地域にお住まいの世帯
（鶴木区、上高橋区、下高橋区、今区、中川区、高樋区の一部）
- ④防災行政無線の災害に関する緊急放送が聞こえづらいと認められる世帯



お問い合わせ先 総務課消防防災安全係 ☎77-0171

令和7年度 春季農作業賃金（標準）

大刀洗町、久留米市、小郡市で協議した結果、下記のとおり標準賃金が決まりましたのでお知らせします。

作業名	基本単位	区分	金額	備考
コンバインによる麦収穫	10アール	フレコン	15,400円	
トラクターによる耕起	10アール	春田すき	6,900円	
		荒田すき	9,500円	
土壌改良剤散布作業	10アール		1,700円	
代かき	10アール		6,200円	
水稻育苗	1箱		700円	
機械田植え	10アール		8,700円	苗別
請負田植え	10アール		22,500円	苗込
乗用防除機	10アール		2,100円	農薬別
一般農作業	1日 (8時間)		8,000円	食事なし

※上記は標準賃金ですので作業困難、不整形田、湿田等は双方で話し合って決めてください。

お問い合わせ先 農業委員会 ☎77-6201

電子回覧板を ご利用ください

毎月2回、各家庭に回覧、配布されるお知らせやチラシなどを町ホームページの電子回覧板に掲載しています。回覧板を見逃した時やもう一度見たいときなどにご利用ください。



電子回覧板

お問い合わせ先
地域振興課協働推進係 ☎77-0173

福岡県民スポーツ大会 (水泳) 出場者募集

もっと健康で明るい生活を送れるように、福岡県民スポーツ大会が開催されます。ぜひ、ご参加ください。詳細は町ホームページをご覧ください。また、小中学生は学校を通じて募集案内をお渡しします。

- ▶ 日 程 8月17日(日)
- ▶ 会 場 桃園市民プール
(北九州市八幡東区桃園)
- ▶ 種 目 自由形・平泳ぎ・バタフライ・
背泳ぎ・リレー・メドレーリレー
※少年の部、一般の部共に1人1種目
以内(リレーを除く)
※一部変更になる場合があります。
- ▶ 申込締切 6月27日(金) 午後5時15分

お問い合わせ先
生涯学習課生涯学習係 ☎77-2670

福岡県学習支援事業 生徒募集

学校や家庭での勉強に不安を抱えている小・中学生を対象に、学校の宿題・復習をサポートする学習会です。大学生や社会人の学習支援員が、一人ひとりに合わせて、無理のない学習方法で教えてくれます。

- ▶ 日 程 6月11日～令和8年3月4日
(毎週水曜日) ※祝日、年末年始は休み
・小学生の部 午後4時30分～6時
・中学生の部 午後6時～7時30分
- ▶ 会 場 めくもりの館大刀洗など
- ▶ 対 象 町内の小・中学生
- ▶ 定 員 小・中学生 各10人程度
- ▶ 費 用 無料
- ※送迎はありません。
- ※参加を希望する方は、必ず事前にお問い合わせください。

お問い合わせ先
株式会社トライグループ
☎092-751-9711(平日午後1時～10時)

特定技能所属機関の「協力確認書」の提出について

4月1日から特定技能基準省令の一部を改正する省令が施行されたことに伴い、特定技能所属機関（特定技能外国人の受入れ機関）は、当該外国人が活動する事業所の所在地および居住地が属する市区町村に対し「協力確認書」を提出する必要があります。

「協力確認書」とは、市区町村から外国人と日本人の共生社会の実現のために実施する施策に対する協力を要請されたときは、必要な協力を行う旨の文書です。

▶ 次のいずれかの時点において、町へ協力確認書を提出してください。

- ・初めて特定技能外国人を受け入れる場合は、当該外国人と特定技能雇用契約を締結後、在留資格認定証明書交付申請または在留資格変更許可申請を行う前
- ・すでに特定技能外国人を受け入れている場合は、4月1日以降、初めて当該外国人に係る在留資格変更許可申請または在留期間更新許可申請を行う前
- ・上記のほか、提出済みの協力確認書の記載事項に変更があったとき

▶ 対 象

- ・特定技能外国人が活動する事業所の所在地が大刀洗町にある事業者
- ・特定技能外国人の住居地が大刀洗町にある事業者

▶ 提出方法

メール（koho@town.tachiarai.fukuoka.jp）、郵送、または地域振興課窓口



詳しくは
町ホームページを
ご確認ください

お問い合わせ先 地域振興課協働推進係 ☎77-0173

クローズアップ

福祉 No.106

福祉課障がい福祉係

☎ 77-2266

生きがいや自信を造り出すために、 ラッピングトラックに 掲載する作品募集

産官学の
連携事業だよ。

芸術活動への参加を通じて、障がいのある方たちの生きがいや自信を造ること、地域での自立と社会参加を促進すること、障がいのある方への理解と啓発を進めることを目的に、ラッピングトラックを制作します。

応募のあった全作品をトラックに掲載します。たくさんのご応募をお待ちしています。

▶ 募集期間 6月2日(月)～20日(金)

▶ 募集様式 絵画、書道、写真

- ・サイズはA4用紙で1人一点までの応募
- ・他者の著作権や肖像に触れる作品は対象外
- ・作品の著作権は町に帰属し、使用は無償

▶ テーマ 自由

▶ 対 象 ・町に住む障がい福祉に興味のある方や当事者の方
・町内、近隣の障害・医療福祉施設等の利用者、関係者の方

▶ 提出方法 メール（shogai@town.tachiarai.fukuoka.jp）または窓口

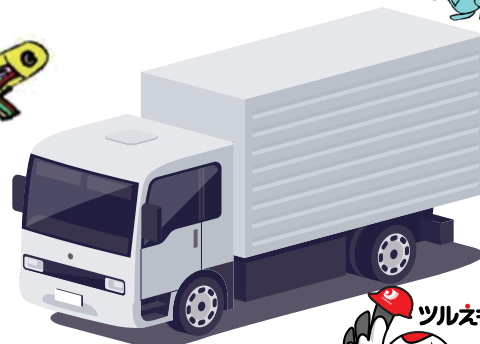

この事業は、産業：株式会社ツルク（トラック提供企業）× 官庁：大刀洗町 × 学校：日本経済大学（デザイン等構成協力学校）が連携して実施します。



■今月の『作りびと』ご紹介

出品者No.36 **溝上 みちるさん**

「14年前、商工会女性部の活動で教室に参加したのをきっかけにクラフトバッグを作り始めました。始めたときはあまりの楽しさに、夜中まで作っていました。かててに出品するようになってから、使う人の事も考えるようになりました。」



研修やマルシェを通じて、他の作家さんと出会えたことは、かててに加入した喜びと話す溝上さん。軽くて丈夫で可愛い作品は、どれも一点物です。

■かててマルシェ出品者募集

今年もやります「第8回かててマルシェ」。手作り作品を直接販売しませんか。詳細・お申込みはホームページへ。

- ▶日時 8月9日(日) 午前10時～午後3時
- ▶場所 大刀洗ドリームセンター
- ▶締切 6月9日(月)



出店のお知らせ

よかもんマルシェ (ブランチ博多パピヨンガーデン)

1日(日) 午前10時～午後4時

かててdeマルシェ (役場ロビー)

3日(火) 午前11時～午後1時

かててdeマルシェ (アクロス福岡)

8日(日) 午前11時～午後3時

吉塚マルシェ (三好不動産 吉塚店)

13日(金) 午前11時～午後1時30分

大刀洗えだめ収穫祭 (役場駐車場)

14日(土)・15日(日) 午前11時～午後3時

ランチタイムコンサート (久留米シティプラザ六角堂広場)

19日(金) 午前11時30分～午後2時30分

菊池パンまつり (菊池校区センター)

21日(土) 午前11時～午後2時

かててdeマルシェ (役場ロビー)

24日(火) 午前11時～午後1時

天神マルシェ (三好不動産 天神サロン)

26日(日) 午前11時～午後1時30分

お問い合わせ

大刀洗町地域経済活性化協議会

事務局 地域振興課地域振興係 ☎77-0173

出店者
随時募集中!

第1回イキメン養成講座

家族が喜ぶ男子ごはん

日時 6月22日(日) 午前10時～午後1時

会場 大刀洗町中央公民館 調理室

対象 男性(1人)と小中学生のお子さん(1人)

※安全に調理ができる未就学児のお子さん、男性1人、
お子さんが2人以上の方の参加は、個別にご相談ください。

調理内容 ちぎりパン、かぼちゃスープ、
ポーチドエッグサラダ

参加費 500円

持ち物 エプロン、持ち帰り用容器

定員 12組(最大24人)
(応募多数の場合は抽選となります。)

申込方法 電話またはメール
(参加者全員の氏名、年齢、住所、電話番号をお伝えください。)

申込締切 6月13日(金)



※画像はイメージです



お申し込み(メール)



お知らせ



試験



各種相談



募集



講習会



かわら版



愛のはなば

**6月の税(料)** 納税には便利な口座振替をご利用ください。

1期	1期	2期	6月	6月

今月の口座振替は、6月30日曜です。

**TACHIARAI ひとのうごき** () は昨年同期

16,125人 (16,047)	7,751人 (7,744)	8,374人 (8,303)	6,474世帯 (6,334)

●出生 9 (14) ●死亡 21 (28) ●転入 80 (122) ●転出 84 (146)

**2025年度(税務職員
(高等学校卒業程度) 募集****▶受験資格**

- ①令和7年4月1日時点で高等学校または中等教育学校を卒業した日の翌日から起算して3年を経過していない者および令和8年3月までに高等学校または中等教育学校を卒業する見込みの者
- ②人事院が①に掲げる者に準ずると認める者

▶試験の程度

高等学校卒業程度

▶受付期間

6月13日(金) 午前9時～25日(金)

※受信有効

※受験案内を確認後、インターネットで申し込みを行ってください。

▶試験日

第1次試験：9月7日(日)

第2次試験：10月15日(金)～10月24日(金)のうち、第1次試験合格通知書で指定する日時

問 問い合わせの内容により、人事院人材局試験課または福岡国税局人事第二課試験研修係にご連絡ください。①インターネット申込について
人事院人材局試験課

☎03-3581-5311

②その他試験に関する問合せ

福岡国税局人事第二課試験研修係

☎092-411-0031



国税庁ホームページ

**レクリエーションや野外活動での
危機管理について学びませんか**

こども向けのレクリエーションや野外活動での危機管理方法について学ぶことができます。また、受講するとプレイリーダー研修2級を取得することができます。

▶日時

6月21日(日)

午前9時30分～午後4時30分

※9時15分受付開始

▶会場

小郡市総合保健福祉センター

あすてらす (小郡市二森)

▶対象

こどもの体験活動に関心のある方などなたでも参加できます。

▶持参物

体育館シューズ、昼食、保険料50円

▶服装

運動ができる服装

▶申込方法

下記の二次元コードから申し込み

▶申込期間

5月21日(金)～6月13日(金)



申込フォーム

**問 福岡県教育庁北筑後教育事務所
社会教育室**

☎32-3124

**無料弁護士相談****▶日時**

・毎月第1水曜日

午後1時～3時

・毎月第2・4水曜日

午後6時～8時

▶対象 ひとり親家庭など**▶相談方法** 来所

※予約が必要です。まずはお電話ください。

問 ひとり親サポートセンター

☎092-584-3931

**就業支援講座**

ひとり親家庭の父、母、離婚を考えている方などを対象とした就労支援としてExcel基礎講座を開催します。

▶日時

7月26日～8月9日

(毎週土曜日)

午前10時～午後4時

▶会場

筑後市中央公民館 (サンコア)

(筑後市大字山ノ井)

▶参加費

無料 (テキスト代2,000円)

▶定員 10人**▶託児** 有り (6か月～6歳)**▶申込締切** 7月10日(金)**問 久留米ひとり親サポートセンター**

☎32-1140



申込フォーム



ランチタイム コンサート

各回、異なるアーティストが、さまざまなジャンルの音楽を奏でます。お昼を食べながら聴くもよし、通りすがりに聴くもよし。生の音楽に身を委ね、リラックスしながら午後のひと時をお楽しみください。

▶日 時

6月19日 日
午後0時10分～2時

▶会 場

久留米シティプラザ
六角堂広場
(久留米市六ツ門町)

☎久留米シティプラザ

☎36-3000

もしもの時に… 24時間365日受付

大刀洗斎場ふるさと

事前相談から葬儀施行まで
どうぞお気軽にお電話ください

☎77-6700



令和7年度 厚生労働省慰霊巡拝

先の大戦における戦没者の方々を追悼し、平和を祈念するため、慰霊巡拝団員を募集します。

硫黄島(第1次)

- ・巡拝予定期日 11月上旬(2日間)
- ・募集予定人数 100人
- ・申込締切日 7月中旬

フィリピン

- ・巡拝予定期日 2月4日 日～2月13日 日(10日間)
- ・募集予定人数 75人
- ・申込締切日 8月22日 日

パラオ諸島

- ・巡拝予定期日 1月22日 日～1月29日 日(8日間)
- ・募集予定人数 20人
- ・申込締切日 9月2日 日

硫黄島(第2次)

- ・巡拝予定期日 2月中旬(2日間)
- ・募集予定人数 100人
- ・申込締切日 10月中旬

☎福祉課高齢者福祉係 ☎77-2266

福岡県福祉労働部保護・援護課

☎092-643-3301



令和7年度心と体の 発達教育相談

お子さんの成長や発達に関する悩み事や心配ごとについて、就学前のお子さんと保護者の方を対象とした教育相談を実施します。

▶日時・会場

【第1回】

7月26日 日
午後1時～4時30分
小郡市総合保健福祉センター
「あすてらす」(小郡市二森)

【第2回】

7月30日 日
午後1時～4時30分
福岡県北筑後保健福祉環境事務所
(朝倉市甘木)

▶相談料

無料

▶申込締切

6月4日 日

☎こども課学校教育係

☎77-6205

福岡県北筑後教育事務所

☎32-3089

SPORTS

みんなのスポーツ

第37回虹の松原カップ西日本選抜 小学生クラブ駅伝競走大会 優勝

小郡市を拠点に練習している立石ランナーズの選手たちが、3月30日 日(土)に佐賀県唐津市で開催された西日本選抜大会に出場し、優秀な成績を収めたことを町長へ報告しました。大会前はほとんど毎日練習に取り組み、男女ともに優勝という素晴らしい成績を残しました。優勝メンバーには大刀洗町民の選手も選ばれており、「将来はオリンピックや箱根駅伝に出場したい」と今後の夢を語ってくれました。

☎生涯学習課生涯学習係 ☎77-2670



水曜日	木曜日	金曜日	土曜日
<p>●心配ごと相談 午前9時～正午 ぬくもりの館大刀洗</p> <p>4</p>	<p>●延</p>  <p>5</p>	<p>●もやい発達相談 午前9時～午後4時 きくち教室（菊池小内）</p> <p>6</p>	<p>7</p>
<p>●心配ごと相談 午前9時～正午 ぬくもりの館大刀洗</p> <p>11</p>	<p>●延</p> <p>●暮らし・しごと・家計 困りごと相談（要予約） 午前10時30分～未定 ぬくもりの館 TEL38-8501</p> <p>12</p>	<p>●か</p> <p>13</p>	<p>●えだまめ収穫祭 午前11時～午後3時 町役場駐車場内イベントスペース</p> <p>●か</p> <p>14</p>
<p>●3歳児健診 （対象者：令和4年4月1日～ 令和4年5月31日生） 大刀洗ドリームセンター ※受付時間は対象者に案内します。</p> <p>●心配ごと相談 午前9時～正午 ぬくもりの館大刀洗</p> <p>18</p>	<p>●延</p> <p>●菊池SAKURA組 女性学級 午前9時30分～11時30分 菊池校区センター</p> <p>●か</p> <p>19</p>	<p>●もやい発達相談 午前9時～午後4時 きくち教室（菊池小内）</p> <p>●わかば講座 午前10時～11時 中央公民館</p> <p>●不燃物臨時集積場開設 午後5時～7時</p> <p>20</p>	 <p>●か</p> <p>21</p>
<p>●心配ごと相談 午前9時～正午 ぬくもりの館大刀洗</p> <p>25</p>	<p>●延</p> <p>●か</p> <p>26</p>	<p>27</p>	<p>●子ども料理教室 午前9時30分～午後0時30分 中央公民館</p> <p>28</p>
			

延 マークは住民課延長窓口（証明書発行・マイナンバーカードの申請・更新） 午後5時30分～7時

（診療科）医療機関名	住 所	電話番号	FAX
新（内科）新古賀リハビリテーション病院みらい	小郡市山隈273-11	☎73-0011	73-0014
き（小児科）きのした小児科クリニック	小郡市小坂井440-7	☎72-6856	72-1186

※受診時は事前に電話でご連絡ください。





日曜日	月曜日	火曜日
 神 嶋 か 1	2	か 3 <ul style="list-style-type: none"> ● いじめや困りごと相談 午後1時～4時 ぬくもりの館大刀洗・ 菊池校区センター
 嶋 か 8 <ul style="list-style-type: none"> ● えだまめ収穫祭 午前11時～午後3時 町役場駐車場内イベントスペース 	9 <ul style="list-style-type: none"> ● 本郷女性学級 午後1時30分～3時30分 ふれあいセンター 	10 <ul style="list-style-type: none"> ● 1歳6か月児健診 (対象者：令和5年11月1日～ 令和5年12月31日生) 大刀洗ドリームセンター ※受付時間は対象者に案内します ● 郷土史学級 午前8時30分～午後4時30分 視察研修 ● 児童手当支給日
 新 嶋 か 15 <ul style="list-style-type: none"> ● 第1回 イキメン養成講座 午前10時～午後1時 中央公民館 	16	17 <ul style="list-style-type: none"> ● 菊池女性学級 午前9時30分～11時30分 菊池校区センター ● 座・たちあらい楽集塾 午後1時30分～3時30分 中央公民館
 神 嶋 22 <ul style="list-style-type: none"> ● 第1回 イキメン養成講座 午前10時～午後1時 中央公民館 	23	か 24 <ul style="list-style-type: none"> ● 郷土史学級 午前9時30分～11時30分 中央公民館
 嶋 き 29	30	

6月の当番医



マークは小郡三井医師会 今月の当番

(診療科) 医療機関名	住 所	電話番号	FAX
神 (外科) 神代病院	久留米市北野町中川900-1	☎78-3177	78-3918
嶋 (内科・外科) 嶋田病院	小郡市小郡217-1	☎72-2236	73-3313

※平時の診療時間や災害時の開閉は、各医療機関に問い合わせください。



サチアア
健康宣言
キャンペーン
対象イベント



今年も校豆の時期がやってきました。
毎年、健康課では大刀洗えだまめ収穫祭開催時に健康に関するブースを設けています。
昨年は血管年齢測定や脳年齢測定、がんについて学べるコーナーなどを設け、たくさんの方にお越しいただきました。
今年も各種測定や健康に関するコーナーを設置予定ですので、気軽にお立ち寄りください。
会場 めくもりの館大刀洗

今年もブースを出展
大刀洗えだまめ収穫祭

こんにちは、保健師です

たちあらい
健康ラボ

通信

健康課健康支援係
☎ 77-1377 FAX 77-3063

6月4日は
虫歯予防デー



毎年6月4日～10日は「歯と口の健康週間」です。今回は歯と口の健康を保つコツについて紹介します。

①口の中を清潔に

食後は歯磨きをしましょう。歯間ブラシやフロスを使うことで、より虫歯や歯肉炎を防ぐことができます。

②よく噛んで食べる

よく噛むことで顎や頬の筋力が強くなり、素敵な笑顔が保てます。唾液の分泌もよくなりますので、歯を守ることにもつながります。

③定期的な歯科受診を

しっかりと歯磨きをしていても、歯垢や歯石は付着します。年に4回、難しい場合は半年に1回の歯科受診を心掛けましょう。

④バランスのよい食生活を

歯を強くするには、カルシウムが大切ですが、それだけでは不十分です。カルシウムのほかに、カルシウムの吸収を促すビタミンや歯の繁殖を抑えるマグネシウムなどが有効です。さまざまな栄養素を取り入れるために、バランスの良い食生活を心掛けましょう。

これから
ママやパパになる方を応援
妊婦のための支援制度

町では、妊婦に対するさまざまな支援を行っています。今回は、2つの支援を紹介いたします。その他支援制度は町ホームページから確認することができます。詳しくは健康課へお尋ねください。

妊婦のための支援給付金

対象（すべての条件を満たす方）

- ①申請時点で町に住所を有する妊婦
- ②令和7年4月1日以降に妊娠している方
- ③他市町村で妊婦支援給付金を受け取っていない方

※医療機関で妊娠の事実を確認した後、流産、死産、人工妊娠中絶を経験した場合も、支給対象。

支給金額（計2回支給）

- ・【妊娠時】妊婦1人につき5万円
- ・【出産予定日の8週間前の日以降】妊娠している胎児1人につき5万円

申請方法

申請書を健康課に提出または郵送
※申請書は母子手帳交付時や出生届時、もしくは健康課窓口にて配布しています。

遠方の分娩取扱施設への交通費、
宿泊費の補助

対象（すべての条件を満たす方）

- ①自宅（または、里帰り先）から最寄りの分娩施設までおおむね60分以上の移動時間を要する妊婦
- ②医学的理由等により周産期母子医療センターで出産する必要がある妊婦（ハイリスク妊婦）で、おおむね60分以上の移動時間を要する妊婦

助成内容

【交通費】

- ・タクシーの場合は、実費額の8割を補助
- ・自家用車の場合は、距離（1キロ未満切捨て）×37円の8割を補助
- ・その他の移動手段の場合は、運賃等の実費額の8割を補助

【宿泊費】

実費額（1泊10,900円を上限）から1泊あたり二千元を控除した額（上限14泊）
※上限を超える場合、超過分は自己負担。

申請方法

出産後1年以内に申請書に必要事項を記入のうえ、領収書、診療明細書等の必要書類を添えて健康課に提出。



ペットボトルキャップの寄贈がありました

4月17日(金)、福岡県信用金庫組合より、包括連携協定に基づき5回目となるペットボトルキャップの寄贈が行われました。

今回寄贈いただいた114.17kgのキャップは、リサイクル業者を通じてプラスチック資源に生まれ変わり、新一年生の引き出しの助成に使用されます。

これからも資源の有効活用を促進し、持続可能な社会の実現に向けて取り組んでいきます。



大刀洗町衛生組合総代会、視察研修を実施しました

4月16日(金)、大刀洗町衛生組合総代会を開催し、各行政区の区長が出席しました。その後、町のごみを収集している、有限会社 三輪産業へ視察研修に行き、三輪産業の資源ごみの収集・分別の流れや、適正処理に向けた取組について説明を受けました。

資源分別集積場を管理する区長にとって、実際の現場を見学することで、分別の重要性などリサイクルについて学ぶ貴重な機会となりました。

環境保全のため、今後も適切な処分などにご協力をお願いします。



春の環境美化運動を実施しました

統一日の5月11日(日)に春の環境美化運動を実施しました(統一日以外に実施した行政区もあります)。

春の環境美化運動には、町内約3,000人の方々が参加し、道路沿いや河川などのごみを拾い、ダンプ2台分のごみを回収することができました。参加者の皆さん、各行政区の関係者の皆さん、ご協力ありがとうございました。今後も町の環境美化のため、ご協力をお願いします。



不燃物臨時集積場を開設します 6月20日(金)

指定日に行政区の不燃物集積所へ持ち出す事ができないご家庭のために、臨時集積所を開設します。

- 時間 午後5時～7時(時間厳守)
- 会場 役場北側シルバー人材センター横駐車場
- 対象 行政区の不燃物集積所に出すごみと同様のごみ
(ペットボトル・トレイ、飲食かん、飲食物びん、容器包装プラスチック類、燃やせないごみ(金属類・ガラス・割れ物類)・有害ごみ・粗大ごみ)



注意 事項

1. ペットボトルのラベル・キャップははずして「容器包装プラスチック類」袋に入れてください。
2. 「産業廃棄物」は持ち込めません。
3. スムーズな収集ができるように、分別をし、指定ごみ袋に入れてお持ちください。
4. 粗大ごみは、粗大ごみステッカーを貼り付けて持ち込みをお願いします。

TOPICS



⑦ 職員の手当の状況

期末手当・勤勉手当(令和6年度)

区 分	期末手当	勤勉手当	国
6月	1.225月分	1.025月分	同
12月	1.225月分	1.025月分	
合 計	2.450月分	2.050月分	

*職制上の段階、職務の級等による加算措置有り

時間外勤務手当(一般会計)

区 分	支給実績	1人当たり支給年額
令和5年度	28,382千円	337,000円
令和4年度	29,718千円	376,000円

退職手当(令和6年4月1日現在)

区 分	自己都合	勤奨・定年	国
勤続20年	19.66950月分	24.586875月分	同
勤続25年	28.03950月分	33.27075月分	
勤続35年	39.75750月分	47.70900月分	
最高限度額	47.70900月分	47.70900月分	

特殊勤務手当(令和6年度)

支給実績(年額)	0円
支給職員1人当たり平均支給年額	0円
職員全体に占める 手当支給職員の割合	0.0%
手当の種類(手当数)	4
代表的な手当の名称	災害出動手当

その他の手当

区 分	内 容	国
扶養手当	扶養親族のある職員	同
住居手当	借家もしくは借間に居住し、一定額を超える家賃等を支払っている職員	
通勤手当	交通機関を利用し、あるいは交通用具を使用して通勤している職員	

⑧ 特別職の報酬等の状況(令和6年4月1日現在)

区 分	給料月額等(本則)	期末手当
給 料	町 長	793,000円
	副町長	617,000円
	教育長	559,000円
報 酬	議 長	341,000円
	副議長	271,000円
	議 員	241,000円
		6月 1.225月分 12月 1.225月分 合計 2.450月分

⑨ 部門別職員数の状況と主な増減理由

(各年4月1日現在)

部 門	区 分	職員数		対前年増減数	主な増減理由
		令和5年	令和6年		
普通会計 部 門	一般行政部門	議 会	1	1	0
		総 務	30	29	-1
		税 務	7	7	0
		農 水	8	9	1
		商 工	0	0	0
		土 木	9	8	-1
		民 生	13	12	-1
		衛 生	7	7	0
		計	75	73	-2
	教育部門	12	11	-1	休業職員代替職員の配置による減
会計部門 等 公営企業	小 計	87	84	-3	
	下水道	3	4	1	休業職員代替職員の配置による増
	その他	8	9	1	休業職員代替職員の配置による増
	小 計	11	13	2	
合 計		98	97	-1	

大刀洗町職員の給与・定員管理等について

問 総務課人事係 ☎77-0171

町職員の給与や定数は、地方公務員法・地方自治法に基づいて、町議会の議決により条例で定められており、給与制度や職員の定員管理について、厳正な運用に努めています。

町職員の給与等について、町民の皆さんにご理解いただくため、その主な内容をお知らせします。

① 人件費の状況(一般会計決算)

区 分	住民基本台帳人口 (令和5年度末)	歳出額(A)	実質収支	人件費(B)	人件費率(B/A)	(参考) 令和4年度の人件費率
令和5年度	16,047人	9,970,521千円	641,332千円	1,055,344千円	10.6%	11.3%

*人件費には、特別職に支給される給与・報酬なども含まれます。

② 職員給与費の状況(令和6年度一般会計当初予算)

区 分	職員数(A)	給与費				一人当たり給与費 (B/A)
		給 料	職員手当	期末・勤勉手当	計(B)	
令和6年度	91人	339,211千円	66,022千円	139,713千円	544,946千円	5,988,418円

*職員手当には退職手当を含みません。

③ 職員の平均年齢、平均給料月額状況(令和6年4月1日現在)

一般行政職	
平均年齢	平均給料月額
40.8歳	310,300円

④ 職員の初任給の状況(令和6年4月1日現在)

区 分		大刀洗町		国	
		初任給	2年後の給料	初任給	2年後の給料
一般行政職	大学卒	196,200円	208,000円	196,200円	208,000円
	高校卒	170,900円	181,800円	166,600円	176,100円

⑤ 職員の経験年数別・学歴別平均給料月額状況(令和6年4月1日現在)

区 分		経験年数10年以上15年未満	経験年数15年以上20年未満	経験年数20年以上25年未満
一般行政職	大学卒	281,300円	326,800円	354,600円
	高校卒	269,400円	293,500円	349,900円

*経験年数とは、卒業後直ちに採用され引き続き勤務している場合は、採用後の年数をいいます。

⑥ 一般行政職の級別職員数の状況(令和6年4月1日現在)

区 分	1級	2級	3級	4級	5級	6級	計
標準的な職務内容	主 事	主任主事	主 査	係長・主任主査	課長・企画監	理 事	
職員数(人)	6	8	30	26	10	1	81
構成比(%)	7.4	9.9	37.0	32.1	12.4	1.2	100.0

*町の給与条例に基づく給料表の級区分による職員数です。

れいんぼー便り③⑧

人と人がつながり、支え合う地域をみんなでつくるために



特別支援教育推進協議会

※この協議会は、小中学校、幼稚園、保育園、教育委員会、健康課、福祉課、社会福祉協議会等の職員で組織しています。今後も「れいんぼー便り」を通して、子どもたちについての情報を発信していく予定です。

● あたらしくなりました！！

大刀洗町子育てファイル

「れいんぼー」(Ⅱ期 就学～就労まで)

「れいんぼーⅠ期(0歳から6歳まで対象)」に引き続き、「れいんぼーⅡ期」を作成しました。

れいんぼーファイルⅡ期は、お子さんの就学から就労に向けての成長を記録に残し、学校などの関係機関と共有することで、適切な支援につなげられる仕様になっています。



ファイルの内容を一部紹介します

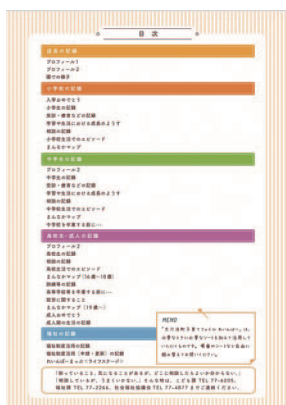

目次

活用時期が色ごとに分かれており、使いやすくなっています。
小学期(オレンジ)
中学期(緑)
高校・成人期(紫)
福祉関係(水色)



園での様子

保育園や幼稚園とは環境が大きく変わるため、「園での様子」のシートに身辺自立や特性について「こうすれば大丈夫!」と伝えたいことを記載します。



まんなかマップ

お子さんの成長や生活を応援してくれる方の連絡先や、どのような支援をしていただいているかを記載します。

配布について

「れいんぼーⅡ期」は、特別支援学級および通級在籍、特別支援学校の児童・生徒を対象に配布していきます。ぜひ活用してみたい、ファイル内容をもっと知りたいと思われる方は、こども課へお問い合わせください。

右下の二次元コードからもご覧になれます。

町のホームページ(<https://www.town.tachiarai.fukuoka.jp>)から「子育て支援サイト」→「目的別で探す」→「子育てファイルれいんぼー」へアクセスしていただくとダウンロードしてご利用できます。



ワードデータは、ダウンロードして自分で直接入力できます。

令和8年度

小学校入学「学びの場」を検討されている保護者の方へ

令和8年度に小学1年生になるお子さんと、学習や集団生活に不安をお持ちの保護者を対象に、入学後の「学びの場」や支援等についての説明会・相談会を下記の通り開催します（事前申込みが必要）。

小学校で通常の学級以外の「学びの場」には、特別支援学校・特別支援学級・通級指導教室があります。

就学説明会（※保護者のみ）

小学校の特別支援学級や通級指導教室の紹介、今後のスケジュールなどについての説明をします。（通級指導教室のみ見学あり）

期 日 7月30日（木）

会 場 菊池小学校

◎特別支援学校については、下記問合せ先に早めにご相談ください。

個別の就学相談会

個別でお子さんと一緒に就学についての相談ができます。

期 日 8月21日（木）

会 場 こども家庭センター

※参加人数によって、日程が追加されることがあります。

◎特別支援学校を検討されている場合は必ずお申し込みください。

就学時健診（全員）※申し込み不要

※個別の相談ができます

期日・対象

- 10月15日（木）午後
大堰小学校区
本郷小学校区
- 10月16日（金）午後
大刀洗小学校区
菊池小学校区

会 場

大刀洗ドリームセンター

学校などの見学（※必須）

特別支援学級、通級指導教室を検討されている場合は、必ず見学が必要です。

（※通級指導教室の見学は7月の就学説明会でできます）

学校の見学 特別支援学級、1年生教室を中心にお子さんと一緒に見学（1時間程度）

	開始時間	日 程
大堰小学校	午前9時15分	9月3日（木）、9月16日（木）
本郷小学校	午前9時30分	9月2日（木）、9月12日（金）
大刀洗小学校	午前9時30分	9月4日（木）、9月17日（木）
菊池小学校	午前9時30分	9月5日（金）、9月11日（木）

通級指導教室の施設見学・説明

通級あおぞら教室（大刀洗小学校内）

日 程 9月16日（木）午後2時、9月17日（金）午後2時

通級きくち教室（菊池小学校内）

日 程 9月11日（木）午後2時、9月12日（金）午後2時

※都合の良い教室で見学可。（見学をした教室と実際に入級する教室は関係ありません）



案内チラシや申込書が必要な方は、こども課までお越しください。

また、町ホームページからもダウンロードできます。

問 こども課学校教育係 ☎77-6205

れいんぼー便り③9

人と人がつながり、支え合う地域をみんなでつくるために



特別支援教育推進協議会

※この協議会は、小中学校、幼稚園、保育園、教育委員会、健康課、福祉課、社会福祉協議会等の職員で組織しています。今後も「れいんぼー便り」を通して、子どもたちについての情報を発信していく予定です。

➤ 通級指導教室ではどんな学習をしているの？

菊池小学校「きくち教室」 大刀洗小学校「あおぞら教室」について

通級指導教室では、こどもたちの持つ「困り感」を少しでも解決できるように、得意なことを生かしながらかく楽しく学習しています。「わかった」「できた」という体験がより多くできるように、週1回90分程度、一人ひとりの課題に応じた個別指導を行っています。

自己有用感を高め、自分に自信をもつことができるよう、保護者・担任・通級担当の三者で連携をとりながら、お子さんの困り感の解消をめざしています。

お子さんのことで気になることあれば、お気軽にご相談ください。

きくち教室

川島先生、平田先生

あおぞら教室

原田先生、水町先生

《空間認知能力を鍛える練習》

①ビジョントレーニング

目で見た情報を頭の中で分解・合成したり、方向や位置関係を認識したりするトレーニングです。



出展：「1日5分の目の運動 子どもの日めくりビジョントレーニング」
PHP 著者 北出勝也

②折り紙

平面から立体を作り出す「折り紙」を通して、完成図を想像しながら形や折る向き、角度などを考えることで、空間認知能力を刺激します。

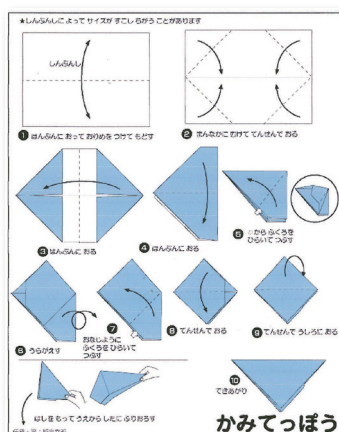

出展：おりがみくらぶ www.origami-club.com

中学校内の「大刀洗教室」について

学習、生活、人間関係など様々な場面で困り感を感じている子どもたちが、自分の個性を「知る、認める、生かし方」を考えることで、「安心して学校生活を送れるようになること」、「自立に向けての手立てを見つけられること」を目標に、週に100分（2時校）程度、それぞれの課題に応じてトレーニングや教育相談を行っています。また、学校と家庭でのお子さんの様子を共有できるように、電話連絡や教育相談も行っています。

担当

手嶋先生、立野先生

「集中力をつけ、
全体を見る視野の
広さを養う」ための
「点つなぎ」

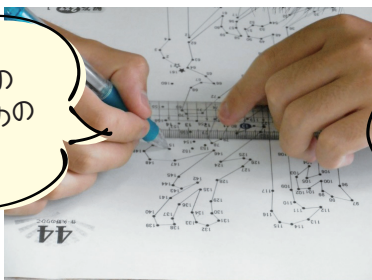

「見る力を高める」
ための
「ビジョントレーニング」



困り感を持つ子どものために 令和8年度通級指導教室募集

通級指導教室って？

在籍する小、中学校（通常学級）での授業を受けながら、一人ひとりの教育的ニーズに合わせた個別またはグループでの指導を行う教室です（決められた時間に通級指導教室に通います）。

自分自身のよさを生かし、自信をもって学校生活を送ることができるよう支援を行っていきます。



こんな悩みはありませんか？

学習や運動面で

- ◇学習に集中できるようになりたい。
- ◇読む、書く、計算など、特定の学習分野につまずきがあり、力をつけたい。
- ◇一生懸命に話を聞いているのに、頭の中で整理するのに時間がかかる。
- ◇運動することや手先を使う作業がうまく出来るようになりたい。



日常生活の中で

- ◇じっとしていることが苦手。
- ◇友達とかかわりたいが、かかわり方がよく分からない。
- ◇自分の感情をうまくコントロールし、落ち着いて生活したい。
- ◇持ち物をよくなくすので、整理整頓ができるようになりたい。

小学校通級指導教室

きくち教室（菊池小内）、おおぞら教室（大刀洗小内）



- 週に1回90分程度、その子にあわせた個別学習（必要に応じてペアやグループ学習）
- 在籍学級の担任と連携
- 保護者との面談

大刀洗中学校通級指導教室

大刀洗教室



- 週に100分（2校時）程度、その子にあわせた個別学習（必要に応じてペアやグループ学習）
- 在籍学級の担任と連携
- 保護者との面談

達成感を持たせながら通常学級、学校で適応できるよう指導・支援していきます。

- ◎苦手分野の克服や、得意分野を伸ばす学習
- ◎自分の感情をコントロールする方法を学ぶ学習
- ◎人との上手なつきあい方を学ぶ学習 など

- 通級の時間は授業時間とみなします（欠席にはなりません）。
- 通級途中の事故防止のため、保護者の付き添いが必要となります。
- 自校での指導の場合は送迎の必要はありませんが、通級担任と定期的な面談が必要です。

※新規申込みの場合は必ず見学が必要です。

相談や見学の申込締切 6月30日頃までに在籍している学校の先生までお知らせください。

※新小学1年生の案内チラシや申込書が必要な方はこども課までお越しください。

また、町ホームページからもダウンロードできます。



問 小学校通級指導教室

こども課 ☎77-6205

問 大刀洗中学校通級指導教室 （大刀洗教室）

大刀洗中学校 ☎77-0075

こども課 ☎77-6205

自分ごととして考え、対策しよう

進化する詐欺の手口



福岡県警シンボルマスコット「ふっけい君」

次から次に新たな手口を使い、全国で被害が多発している「詐欺」。

令和6年12月号の広報たちあらいでも紹介したように、小郡警察署管内でも不審な電話やSNSを悪用した詐欺、ロマンス詐欺などの被害が発生しています。

前回に引き続き今回も、代表的な詐欺の手口や被害防止対策などをご紹介します。

進化する詐欺の手口

犯人が電話などで対面することなく、不特定多数の者から現金などをだまし取る「特殊詐欺」やSNSを悪用した巧妙な「SNS型詐欺」など、次々と手口は進化し続けています。

キャッシュカード詐欺

警察官や銀行員などを名乗り「キャッシュカードが不正に利用されているので使えないようにする」などと言い、キャッシュカードを盗み取る手口です。



オレオレ詐欺

親族などを名乗り、仕事のミスや自動車の事故などの理由で「お金が必要だ」と言い、現金をだまし取る手口です。



投資詐欺

インターネット上に著名人の名前・写真を悪用した嘘の投資広告を出したり、「必ずもうかる投資方法を教えます」などとメッセージを送るなどして、SNSに誘導し、やりとりを重ねて、金銭等を振り込ませる手口です。



ロマンス詐欺

SNSやマッチングアプリなどを通じて出会った方に、実際に直接会うことなくやりとりを続けることで恋愛感情や親近感を抱かせ金銭等をだまし取る手口です。

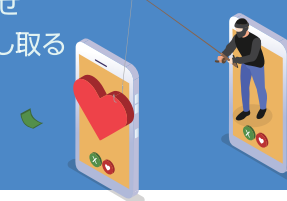

代表的な詐欺の手口

相談することや当事者意識を持つことが大切

高齢の方だけでなく、SNS型投資やロマンス詐欺などで若い方にも被害が広がっています。これらの詐欺から被害を防ぐには、手口や対策を知ることはもちろん、「自分も被害に遭うかもしれない」という当事者意識を持つことが大切です。

また、「詐欺かもしれない」と感じた場合は、焦って判断したり行動したりせず、家族や友人、警察に相談してください。

福岡県警察では、詐欺被害拡大防止のための啓発動画を配信しています。また、小郡警察署では実際に起きた二セ電話詐欺の電話でのやりとりを公開していますので、詐欺被害から自身を守るためにも、ぜひご覧ください。



福岡県
対策サイト▶



二セ電話詐欺の
電話でのやりとり▶

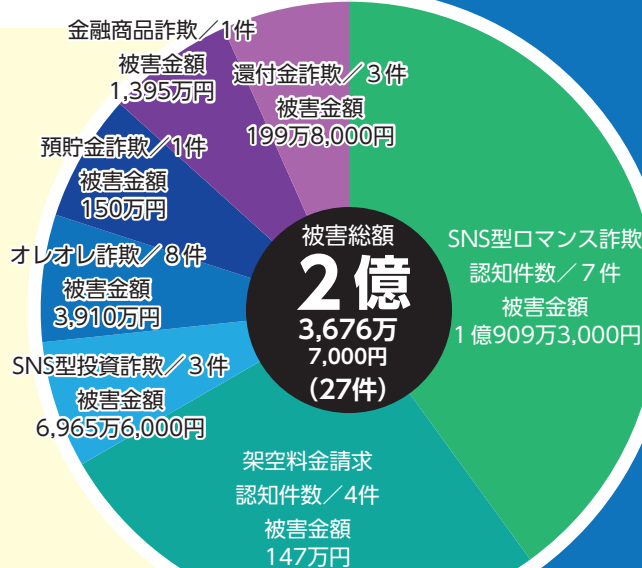

小郡警察署提供 (令和6年4月～令和7年3月末時点)

くらしの安全・安心



消防署からのお知らせ

久留米広域消防本部 三井消防署
☎72-5101 FAX 72-5948

ガソリンの取り扱いにご注意ください!

私たちの生活に欠かせないガソリンは、保管や取り扱い方法を誤ると、火災や爆発などの重大な事故につながる危険性があります。安全な取り扱いを心がけ、正しい方法で保管・使用しましょう。

⚠️ 絶対にやってはいけないこと

- 屋内や密閉空間、換気が不十分な場所での使用・保管
- ペットボトルなど不適切な容器での保管
- 火気付近での給油や取り扱い
- エンジンが熱いままでの給油

⚠️ ガソリンを取り扱うときの注意事項 ⚠️

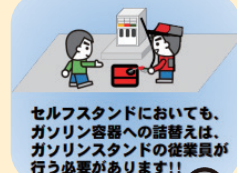
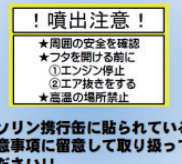

正しく使おう!

ガソリン携行缶5つのポイント▶

(出典：危険物保安協会)



ガソリンを

携行缶で購入される皆様へ▶

(出典：総務省消防庁)



警察署からのお知らせ

小郡警察署 ☎73-0110

「警報発表されない」＝「災害発生なし」ではありません。早めの行動を起こせるよう、普段から自然災害に備えましょう。

自分で行う災害への備え(日頃の備えと情報収集)

- 自治体が公表しているハザードマップから、避難場所や避難経路を確認。
- 非常持ち出し用荷物の点検・確認。
- 最新の気象情報をチェック。
- 「ふくおか防災ナビ・まもるくん」など、防災アプリを活用。

危険を感じたら速やかな避難を!

- 避難指示が発表されたら速やかに避難しましょう。
- 避難に時間がかかる場合は、早めに「自主避難」しましょう。
- 近隣の要配慮者への声掛けなど、みんなで助け合いましょう。
- 外出(避難)することが危険な場合は、家の中の安全な場所に避難(垂直避難)しましょう。
- 避難先として、安全な場所に住む親戚や知人宅、ホテルなどへの避難も検討しましょう。

管内の犯罪・交通事故の発生状況

(令和7年4月末現在)

- 刑法犯発生状況
……………103件 (+13件)
- 交通事故(人身事故)発生状況
発生件数 42件 (-20件)
死者数 0人 (±0名)
負傷者数 48人 (±0名)
※()は、前年比を示す。



消費生活センターからのお知らせ

検針票の情報が狙われています!!

相談事例

昨日、電力会社を名乗る業者が自宅を訪ねてきた。「電気契約の変更の件で参りました。検針票を見せてください」と言われたので、指示どおり検針票を見せた。後から不安になり、電力会社へ問い合わせたところ、「当社が訪問して、契約変更を促すことはしない。検針票を見せただけで勝手に契約先を変更されてしまうこともある。業者から書類が届いたら、警察か消費生活センターへ相談するように」と案内された。自宅に来た業者の本当の名前は分からない。一体、何が起きているのか。

アドバイス

- 大手電力会社などを名乗る業者からの訪問販売トラブルが多発しています。実際の契約先はどこになるのか、事業者名や連絡先をよく確認しましょう。
- 安易に検針票の情報を教えないようにしましょう。検針票には住所や供給地点特定番号等の情報が記載されています。これらの情報を悪用して、勝手に別の会社へ契約を切り替えられたというケースが報告されています。
- 訪問販売で契約をした場合は、契約書を受け取って8日以内であれば、クーリング・オフが適用されます。クーリング・オフの通知方法については、お住いの消費生活センターへお尋ねください。

各消費生活センターの相談窓口

県消費生活センター ☎092-632-0999 (日曜日も電話相談可)
久留米市消費生活センター ☎0942-30-7700 (第2日曜日も相談可)
大刀洗町企画財政課 ☎77-0355 (平日のみ)

子育て支援センター ちゃお

No.223



(大刀洗町こども家庭センター内)
☎/FAX 77-5019

子育ての相談や情報の提供も行っております。
詳しくは、子育て支援センターまで



ちゃおは、親子で安心して遊べる場所です。

すまいるママ

(第2子以降ママ支援)

ベビーマッサージ、あやし歌などをします。



日時 6月12日(木)
午前10時～11時30分

対象 第2子以降2～4か月の親子

親子あそび

水遊び用のおもちゃを作ります。

日時 6月9日(月)
午前10時30分～



6月の誕生会

日時 6月30日(月)
午前10時30分～
※予約なしで参加できます。

いっちょお通信

おはなし会

ボランティアの山口さんによるエプロンシアター。
楽しい歌に合わせて、次々飛び出してくる動物に、
見ている子どもたちは大喜びでした。



6月の行事予定

日	月	火	水	木	金	土
1	2 広場ちゃお	3 ぐるりんぱ(菊) 菊池保育園	4 おはなし会	5 広場ちゃお 乳幼児学級	6 ベビーちゃお (相談予約制)	7
8	9 親子あそび	10 広場ちゃお	11 ぐるりんぱ(大) 大堰保育園	12 広場ちゃお すまいるママ	13 ほっとタイム	14
15	16 広場ちゃお	17 ぐるりんぱ(南) 海の星保育園	18 おはなし会	19 広場ちゃお	20 ベビーちゃお (相談予約制)	21
22	23 広場ちゃお フィットネス講座	24 広場ちゃお	25 広場ちゃお 本郷保育園	26 広場ちゃお	27 ほっとタイム	28
29	30 誕生会					

(大) 大堰交流センター (菊) 菊池校区センター (南) 南部コミュニティセンター

お知らせ

フィットネス講座

日時 6月23日(月)
午前10時～11時30分

会場 中央公民館2階

講師 戸塚由美子さん



託児あり(要予約)



ちゃお
公式LINE
始めてます



◀ ここから読み取りができるよ



毎月23日は家族で読書の日

大刀洗町では家庭での読書や
読み聞かせを推進しています。

図書館だより

☎41-6111

お知らせ

令和7年度「読書ボランティア研修会」

おはなし小道具づくり

「ストローばたばた人形」と「my手ぶくろ人形」
「ぶらぶら人形」の3つの小道具を作ります。



日 時 6月28日(土) 午前10時～正午
会 場 ドリームセンター2階 展示ホール
定 員 24人
対 象 図書館・学校等読書ボランティア・
読み聞かせや小道具作りに興味のある方
申込方法 図書館カウンターまたは電話
※定員になり次第締切ります。

インターネットで図書館の本
が検索できます

大刀洗町立図書館 → 図書検索



↑携帯サイトはこちらから

お知らせ

本は大切にしましょう

水分は本の大敵です。
雨の日は特にご注意ください。
紛失・水濡れ・汚れ等は
現物弁償となります。



6月のカレンダー

開館時間
午前10時～午後6時

印は木曜、午後7時まで

印は休館日

毎週土曜日午前11時から「おはなし会」を開催しています。
第3水曜日午前11時から「赤ちゃんお話を」を開催しています。
※変更になる場合もあります。ホームページをご確認ください。

日	月	火	水	木	金	土
1	2	3	4	5	6	7
8	9	10	11	12	13	14
15	16	17	18	19	20	21
22	23	24	25	26	27	28
29	30					

ドリームカフェ情報

ドリームカフェではLINEを通して、毎月
のカレンダーや出店情報などを
お届けしています。

右の二次元コードより、友だ
ち登録をお待ちしています！



おすすめ図書案内

はたらく細胞 (全6巻)

さいぼう

しみず あかね
清水茜・著
こうだんしゃ
講談社・刊

病気になったりケガをしたとき、体の中
では細胞が頑張ってはたらくしてい
ます。白血球と赤血球を中心とした
細胞たちの仕事を描いた細胞擬人化
漫画。

A DAY IN YOUR LIFE

ア

デイ

イン

ユア

ライフ

しょうじ ゆきや
小路幸也・著
とくましょてん
徳間書店・刊

小説家の横村朗がパーソナリティを務
めるラジオ局でリスナーの「本当に
あったある1日」を紹介していく…。
出会いや人との繋がりを感じるハート
フルストーリー。

正しく疑う

ただ

うたが

がっけん
Gakken・刊

自分の元に届いている情報を「正し
く疑う」ことやSNSとの付き合い方、
インターネットに潜む危険性など、メ
ディアリテラシーを身につけるための
一冊。

ともちゃんとうし

いちかわ さくこ
市川朔久子・作
いわさきしよてん
岩崎書店・刊

ともちゃんが、「学校に行きたくない」
と泣きながら歩いて行くと、道の真ん
中に大きな牛がすわっていました…。
ともちゃんと牛の出会いを描いた絵本
です。

HAPPY BIRTHDAY

たちあらいのたからもの

6月生まれ

3歳までの赤ちゃんを紹介しています。
お気軽にお申し込みください。

申込方法

- 窓口または専用フォームで申込みください。
- 掲載するお子さんは、性別問わず「ちゃん」付けで表記しています。
- 掲載された1歳児のお子さんには、J Aみらいが実施するお米プレゼントキャンペーンをご案内しています。キャンペーンに応募すると、出生時の体重分の元氣つくしが届きます。プレゼントの応募方法などは、対象者に個別でご案内します。

この中から2つを掲載!!

♡好きな人 | ★チャームポイント | ♪好きな食べもの | ♪好きなもの | 🎵特技

応募締切

誕生月の前月10日まで

注意事項

応募フォームで応募の場合は、受付完了メールを送信します。
2日以上送信がない場合は地域振興課までご連絡ください。

▲応募フォーム

3さい

令和4年 6月6日 うまれ

いのうえ すばる
井上 澄春ちゃん

♪好きな食べ物 いちご
🎵特技 常に疑問をもつこと

3さい

令和4年 6月7日 うまれ

ほさか るか
保坂 留花ちゃん

♪好きなもの スーパーキティ
★チャームポイント たれまゆ

3さい

令和4年 6月7日 うまれ

そんだ いっせい
尊田 一生ちゃん

♪好きな食べ物 ぶどう
♪好きなもの はたらく車

3さい

令和4年 6月9日 うまれ

みはら えな
三原 依奈ちゃん

♪好きな食べ物 いちご、納豆
🎵特技 歌

3さい

令和4年 6月12日 うまれ

にしぞの たいし
西園 大志ちゃん

♪好きな食べ物 お肉
♪好きなもの ショベルカー

3さい

令和4年 6月17日 うまれ

くらみつ えま
倉光 恵麻ちゃん

♪好きな食べ物 いちご、からあげ
♡好きな人 パパ

3さい

令和4年 6月29日 うまれ

すがはら かいせい
菅原 海慊ちゃん

♪好きな食べ物 いちご
🎵特技 おしゃべり

2さい

令和5年 6月1日 うまれ

やの あむ
矢野 愛月ちゃん

♪好きなもの 虎のぬいぐるみ、あんぱんまんの毛布、犬えくぼ
★チャームポイント

2さい

令和5年 6月12日 うまれ

いのうえ りんか
井上 琳香ちゃん

♪好きな食べ物 チーズ、おにぎり
🎵特技 ダンス、歌

2さい

令和5年 6月20日 うまれ

ひの かいり
日野 湊ちゃん

♪好きなもの アンパンマン、バイクシマン
🎵特技 ノリノリダンス♪

1さい

令和6年 6月3日 うまれ

ふじた そう
藤田 想右ちゃん

♪好きなもの シナぷしゅ、もくのすけ
★チャームポイント ぶにぶにほっぺ

1さい

令和6年 6月5日 うまれ

いわもと なぎさ
若本 渚芽ちゃん

♪好きな食べ物 ヨーグルト
★チャームポイント くるくるの髪

1さい

令和6年 6月14日 うまれ

ゆげ だんじろう
弓削 団次郎ちゃん

♪好きな食べ物 白いご飯、バナナ
🎵特技 横揺れダンス

1さい

令和6年 6月17日 うまれ

や かのべ りな
矢ヶ部 莉那ちゃん

♡好きな人 ママ
🎵特技 いろいろのゲームコントローラーがらがらが

1さい

令和6年 6月18日 うまれ

こが うじゅ
古賀 宇宙ちゃん

♪好きな食べ物 バナナ、りんご
🎵特技 大きな声を出すこと

1さい

令和6年 6月20日 うまれ

いのうえ かのん
井上 楓音ちゃん

♡好きな人 お母さん
★チャームポイント 片えくぼ

1さい

令和6年 6月24日 うまれ

さとう りん
實藤 紗百合ちゃん

♪好きな食べ物 イチゴ
♪好きなもの 絵本

たちあらい未来ポスト

町の未来をより良くするため、役場正面玄関向かって右側の柱に、たちあらい未来ポストを設置しています。

あなたが考える町を良くするためのアイデアなど、あなたの声をお聞かせください。集まった声は、町のさまざまな取り組みに反映させていきます。

📞地域振興課協働推進係 ☎77-0173

市外局番を記載していない電話番号は、「0942」を省略しています。

広報たちあらい 2025

TACHIARAI 6

No.652

【発行・編集】 大刀洗町役場地域振興課
☎0942(77)0173 📠0942(77)3063
〒830-1298 三井郡大刀洗町大字富多819

【発行日】 毎月1日
【印刷】 株式会社

UD FONT

紙面の文章には見やすいユニバーサルフォントを使用しています。